بسم الله الرحمن الرحیم

الله اکبر

د افغانستان ملی اسلامی محاذ

محاذ

بسم الله الرحمن الرحيم

فَإِنْ تَوَلَّوْا فَقُلْ حَسْبِيَ اللَّهُ لَا إِلَٰهَ إِلَّا هُوَ عَلَيْهِ تَوَكَّلْتُ وَهُوَ رَبُّ الْعَرْشِ الْعَظِيمِ۝ سورهٔ توبه - آية ۱۲۹

ترجمه : اگر آنها روی از حق بگردانند (نگران مباش) بگو خداوند (ج) مرا کفایت می کند، هیچ — معبودی جز او نیست براو توکل کردم واو پروردگار عرش بزرگ است .

د پښتي د لومړي مخ عکس :

د افغانستان د ملي اسلامي محاذ نامتو قوماندان باز محمد خان (برفکی)

بسم الله الرحمن الرحیم

محاذ

در هر دو ماه یکبار نشر می شود.

سال دوم- شماره دوم دلو- حوت ۱۳۶۶ هجری شمسی

مطالب عمده ای که درین شماره میخوانید

۱- د کب میاشت د مسلمانو پرگنو د پاخونونو میاشت ده .

۲- مفهوم طاغوت از نگاه صلحا (لیکویان) .

۳- رسالت قلم و اهل قلم .

٤- نقش مسجد در رهبری انقلاب اسلامی .

٥- دیالکتیک .

٦- افغان مجاهد ولس په د اسلامی حکومت تر جوړیدو پوری جنگیږی او د کمونستانو سره هر دول سازش او گدون خیالت بولی .

۷- سلطان العلماء .

۸- د فرهنگی مبارزی ضرورت او اهمیت .

۹- د هیواد له یوه تجربه کار عالم سره مرکه .

۱۰- د هجرت درس .

۱۱- الحاج عبدالکریم رسوا او د هغه شاعری .

۱۲- مجاهدین باید از توطیه های تفرقه انگیز دشمن مطلع باشند .

۱۳- مادر عبداله .

۱٤- توده تاوخانه .

۱٥- سلاح و آموزش آن .

۱٦- شهدای راه حق .

ادرس ما :

د افغانستان ملی اسلامی محاذ

فرهنگی ریاست

د نشراتو لوی مدیریت

پوست بکس ٥٤۲

کبابیان- پشاور- پاکستان

د کب میاشت د مسلمانو پرگنو د پاڅونونو میاشت ده

دکب میاشت دافغان د مسلمان او مجاهد ولس د خورو ورو پرگنو د پاڅونونو میاشت ده. دهغو پاڅونونو دپیل میاشت ده چې زموږ میړني او غیرتمن ولس دروس د کمونستي بریڅو د سیاسي تسلط او حاکمیت په وړاندې دخپل ژور او خلل نه مېندونکي مخالفت او غوڅې مبارزې د څرگندولو له پاره پیل کړي وو.

کمونستي سستم چې د غوایه له کو د تا سره سم پیل شوی وزموږ د جنت نشان وطن د سولې او امن جنتي فضا یې په ویر او ناورین بدله کړې وه. د پلرونو زړونه دلاله د گلو نو په شان داغ داغ او زخمي زخمي وو. د میندو له سترگو د اوښکو په ځای وینې روالې وې. خویندو به د خپلو ورونو او ځوانو ناوو به د خپل ژوندانه د خوږو ملگرو په ویر کې تر سهاره شپې رڼولې. ستمگرانو به د ځنگل د وحشي او وږو لیوانو په شان په هرچا حملې کولې او سینې به یې ورڅیرلې.

دآب او عزت خاوندان ددغو کوڅه ډبو او نااهلو د سترگو اغزي وو. علماء او روحانیون دغو بې دینو او بې غیرتو د خپل ځان او خپل نظام دبقا او پایښت دښمنان گڼل. لیاقت او اهلیت ددغو نا اهلو او نالایقو له لاسه د اکثرو خلکو له پاره اور وگرځېده. دکمونستي الحاد تب جن طبیعت زموږ ولس دمرگوني رنځ په لور ورو ورو سوق کاوه. اخلاقي فساد ته دپروگرام له مخې وده ور کول کېده. ددین دله منځه وړلو له پاره پلانونه اومنصوبې جوړېدلې لنډه دا چې د ظلم او استبداد یو داسې دور پیل شوی و چې تاریخ ورسره آشنا نه و.

په داسې مرگبارو او خفه کوونکو شرایطو کې وو چې زموږ مسلمان او مجاهد ولس خپل شهامت له لاسه ورنه کړ اوپه ټول هیواد کې یې ځای په ځای په پاڅونونو پیل وکړ. چې ددغو قیامونو له جملې څخه ځینې مهم او تاریخي قیامونه د ۱۳۵۷ او ۱۳۵۸ لمریز کالونو دکب په میاشت کې پیل شوي دي. نو ځکه موږ د کب میاشت د هیواد د مسلمانو، دین دوستو او وطن دوستو پرگنو د پاڅونونو میاشت بولو. ددې میاشتې له نامتو قیامونو څخه:

د ۱۳۵۷ لمریز کال د کب په لومړۍ نیټه د جلال آباد د فرقې د مسلمانو سر تیرو او افسرانو وسله وال پاڅون.

د ۱۳۵۷ لمریز کال دکب په ۲۴ نیټه دهرات دمسلمانو خلکو وسلهوال پاڅون.

د ۱۳۵۷ لمریز کال دکب په ۲۷ نیټه دپکتیا ولایت دځاځیو د مسلمانو خلکو وسله وال پاڅون.

د ۱۳۵۸ لمریز کال دکب په ۳ نیټه دکابل دمسلمانو خلکو میړنی پاڅون .

د ۱۳۵۸ لمریز کال د کب په ٦ نیټه ددرهٔ صوف د مسلمانو خلکو میړنی پاڅون د یادونی وړ دی .

ددین او وطن بی‌سارې مینی زموږ مسلمانو او وطن دوستو خلکو ته داسی روحیه ورکړې ده چی کله یی په وطن غلیم یرغل کړی دی ، ددوی دین ، آزادۍ او ملي ناموس ته خطره پیدا شوې ده نو بیا یی په ډیرې میړانی او سربښندنی سره دخپلی عقیدي آزادۍ او ملي ناموس د ساتنی او دفاع په لار کی دوطنی غدارانو او بهرنیو یرغلگرو په وړاندې په پاڅون لاس پورې کړی دی او یی له دې څخه چی د یو او بل له نظر اوتصمیم څخه خبر شي ځای په ځای او سیمه په سیمه د دین ، آزادۍ او وطن ددښمنانو په مقابل کی په زړورتوب سره ډریدلي او جنګیدلي دي .

د افغانستان دمسلمان او مجاهد ولس اوسنی اسلامی اوښتون هم د هیواد د سلګونو محلي پاڅونونو مجموعه او منطقي نتیجه ده چی د روس د کمونستي یرغلگرو او ددوی د وفادارو بریڅو په وړاندې دبري د وروستي پړاو په لوري مزل وهي .

د ۱۳۵۷ لمریز کال دکب په ٢٤ نیټه د هرات د مسلمانو خلکو وسله وال پاڅون او د ۱۳۵۸ لمریز کال د حوت په دریمه نیټه د کابل د میړنیو مسلمانانو خونین قیام داسی پاڅونونه دي چی د روس د کمونستي امپراتورۍ د خونړي استبداد برجونه یی ولړزول . او د کمونیزم وحشي او جنایتکاره څیره یی د سیمی او نړۍ خلکو ته بربنده او رسوا کړه . په هرات کی زموږ مسلمانو وطنوالو د ۲۴ زره شهدانو په ورکولو سره د روس د سره پوځ خونړیو لښکرو ته دا وښودله چی کمونستي استبداد او بربریت زموږ په ایمان او اراده کی هیڅ بدلون نشي راوستلای . موږ هغه قوم یو چی ددین او وطن په لاره کی شهادت او قرباني خپل ویاړ بولو خو الحاد غلامۍ او اسارت ته په هیڅ توګه غاړه نه شو ایښودلای .

دغه راز په کابل کی زموږ مسلمان او غیرتمن خلک تش لاس خو د جهاد په ډیره لوړه روحیه د ټینک او توپک مقابلی ته راووتل او د خارجي یرغلگرو او داخلي غدارانو او ستمګرانو په مقابله کی د ملي او اسلامي پاڅونونو په دغه تاریخي مرکز (کابل ښار) کی یی د خپلی شانداره معرکی او سرښندنو داسی حماسی په یادګار پریښودې چی زموږ د راتلونکو نسلونو له پاره به تل تر تله د ویاړ او افتخار سبب وي .

موږ په داسی حال کی چی ددین او وطن د لارې د شهیدانو پاکو روحونو ته دعا کوو ، دا داډ ورکوو چی موږ به په هغه لاره چی دوی په خپلو وینو باندې په نښه کړې ده مخ په وړاندې د منزل په لور خپل مزل ته دوام ورکړو او په دې لاره کی به له هیڅ ډول قربانی څخه دریغ ونه کړو . څو چی د خپلو شهیدانو آرمان پوره او د بري وروستي پړاو ته ورسیږو .

پیوسته به گذشته

ترجمه ازاحمد رونده

مفهوم طاغوت از نگاه صلحا (نیکویان)

حضرت عمر فاروق(رض)عامر شبعی ، قتاده ، ضحاک وسدي (رح) فرموده اند که غرض از طاغوت شیطان است .

راغب(رح)نوشته که نام هرزشت خوي وسرکشی شیطان است گرچه انسان ، جن ویا حیوان چارپای باشد.

ابن عباس وابن مسعود(رض) گفته اند که : مراد از شیاطین انسان‌های رهنمون کفرو زشتی میباشند .

در قران کریم دربیش از ۸۸ جای کلمه شیطان ذکر گردیده که در اقلا چار آیت طور واضح واشکار بر انسان خطاب شیطان شده است .

((البقره ٤ ١)) ال عمر ان ١٧٥ انعام ١١٢ آنعده از صحابهٔ کرام و تابعین که طاغوت را معنی شیطان داده الد غرض ومقصد شان علم است یعنی ان انسانها ایکه مردم راگمراه کرده قیادت و رهبري کفر و شرک را مینمایند طاغوت هستند . امام زرعی(رح)میفرماید که : در آیهٔ ٥١ سوره النساء بدا ضطب . کعب بن اسرف ،جبت وطاغوت گفته‌شده و ابن آیت در باره آندو نازل شده بود زیرا هر دو میخواستند ومیکوشیدند که مردم را از دین بر گر دانند از گفته های امام مجاهد یکی اینست که : طاغوت شیطانی است درصورت وشکل انسان که مر دم جهت حل منازعات شان نزد او میروند قضاوت و حکمیت می طلبند .

ابن جریر طبري میگوید : سخن راستی اینستکه بندگی وطاعت‌هرکسی جز خداوند طاغوتیت است گرچه طاغوت بزور وعنف هم مردم رامنقاد ومطیع ساخته ویا مردم خود برضا و رغبت بندگی واطاعت اورا پذیرفته باشند چه آن طاغوت انسان باشد یا بت ویا چیزي دیگري .

حافظ بن قیم (رح) که‌درسال ٧٥ ه وفات نموده مینگارد :

هرآنچه‌را که‌باساس‌آن بنده ازطریق بندگی منحرف میگردد طاغوت گویند وطاغوت هرقوم و ملتی کسی است که آنقوم وملت جهت فیصله منازعات خویش راه خداوند (ج) را گذاشته سوي‌اوبروند و عبادت یا تابعت غیر شرعی‌اوراختیارنمایند بدون آنکه‌باان بصیرتیکه خداوندبرآنان‌عنایت‌فرموده دریابند که این اطاعت خدا است ویا نه ؟

ایناناستند طواغیت وشیطانان دنیا که اگر شما کردار وحالت انانرا با مردم بدقت و چشم باز ببینید در خواهید یافت که بسیاري از مردم عبادت وبندگی خدای عز و جل راه گزارده وعبادت و پرستش طواغیت زمان را آغاز کرده اند .

وبجای تمسک به قانون خدا (ج) ورسول (ص) بغرض حل ورفع دعاوی ومنازعات ومشکلات شان بسوی آنها میشتابند .

از تعبیر و بیان واژه دانان ویا لغت فهمان، وتفسیرو تحقیقات امامان برای ما ثابت میگردد که کاهن ، ابلیس و بت هر سه طاغوتند ، وآن حکمراني ورهبرانکه بعوض حاکمیت خداوند(ج) حاکمیت خود رامیخواهد

برمردم مسلط گرداند وبجای قانون خدا (ج) قوانین خود ساخته خود و دیگر انسان را میخواهد نافذ کند او نیز طاغوت است .

نفس اماره خود انسان هم طاغوت است چه باساس ان انسان‌به‌بغاوت و عصیان آماده میگردد خداوند (ج) از همهٔ این طوا غیت اسر دوری و کناره گری اعطا ء فرمود ه است .

احادیث رسول کریم (ص) در باره حا ـ کمیت الهی (ج) ۰

درمورد حاکمیت الله تبارک وتعالی (ج) احادیث نبوی (ص) به صد ها حدیث میر سد که درینجا طور مثل چند حدیثی را نقل میکنیم : بو قت نماز تهجد رسول اکرم (ص) دعای دراز وطولانی را میخواندند که یک جمله ان اینست : « من به کمک تو بحث میکنم وبه وحی توقضاوت وفیصله مینایم الخ » ابن حجر (رح) حاکمیت را چنین‌تشریح نموده است: من تمام معاملات ومنازعات رامطابق حکم تو انجام‌میکنم‌نه به‌رسوم‌مشر ـ کانهٔ جاهلیت)) عبداله بن ابی اوفی (رض) میفر ماید که : رسول کریم (ص) وصیت عمل به قران را فرموده اند .

ام الحصین (رض) میفر ماید که : من در وقت حجة‌الوداع از رسول‌الله (ص) شنیده بودم که فرمودند : اگر غلام سیاه جردهٔ بر شما امیر مقرر گردد اطاعت اورا بکنید مشروط بر ـ آنکه او قیادت ورهبری شما رامطابق کتاب‌خدا(ج) بنماید . از مالک(رح) روایت است که : رسول الله (ص) فرموده اند : « من بشما دو چیز را گذاشتم تا وقتیکه‌بان منهمک هستید هر گز منحرف وگمراه نخواهید شد » یکی ازان کتاب خدا (ج) ودیگری سنت رسول کریم (ص) است .

ازابی‌هریره(رض)نقل‌است که‌رسول کریم (ص) فرموده اند : از پیروی شیطان پر هیز ید من در میان شما چیزی را گذا شته ام که اگر بران چنگ محکمی زنید ، هیچگاه گمراه نخواهید شد یکی کتاب الله‌و دومی سنت من است .

ابن شر یح الخزاعی (رض) از رسول الله (ص) روا یت میکند که فرموده اند : (یک طرف این قران ، به ید خداوند (ج) و سوی دیگران بدست شما است اینرا محکم گیرید تا هیچگاهی گمراه نشوید وبهلاکت نیفتید)) ابو ایوب انصاری (رض) از رسول خدا (ج) نقل قول میکند که فرموده اند : اطاعت وپیروی از کتاب خدا (ج)را برخود لازم‌گردانید حلال آنرا حلال و حرامش را حرام شمارید صهیب (رض) روایت میکند : نبی کریم (ص)فرموده اند که «بقران ایمان ندارد آنکه آنچه را که حرام گردانیده شده حلال بداند . »حضرت عدی بن حا تم (رض) میفر ما ید : هنگامیکه من بخدمت نبی اکرم(ص) مشرف گشتم درگردنم صلیب طلائی بود ، حضور (ص) فرمودند : « ای عد ی این بت را بیا نداز » او حضرت نبی (ص) دراینوقت ازسورهٔ براة این آیت را میخواندکه : « آنان علما وفقیران شان را بجای خدا (ج) خدایان شان گردانیده بودند » فرمو ـ دند : خوب بدان ، متوجه شو که این مردم پرستش آنانرانمی نمودند، اما وقتیکه بزرگان ورهبانان چیز یرا روا و حلال دانستند پیران آنان هم (بدون کدام دلیل شرعی) آنراحلال می دانستند . »

دراین آیت کریم وحدیث شریف به پاپیت وتیوکراسی شرک گفته شده که در آن به پوپ اختیارات کامل تحریم وتحلیل داده شده بود و آنان عملاً حاکمان اعلی گردیده بودند .

ابن جریر(رح)این حدیث‌را باستناد چار طرق نقل وروایت کرده درروا ـ یتی علاوه شده که این طرز عمل عبادت آنان بود وهمین طرز العمل آنانرا خدایان شان گردا نیده بود .

این حدیث را احمد بن حنبل (رح)

ابن سعد رح ، عبید بن حمید (رح) ، محمد بن‌المنذر ، ابن ابی حاتم(رح) ابن مردویه (رح)وبیهقی هم درکتب واثار خویش نوشته اند که : در این احادیث به قران کریم ، سنت نبوی (ص) یا به وحی از جانب خدا (ج) درجه قانون‌واجب الاطاعت داده شده است که غرض از حاکمیت الهی هم همین است که به قانون از طرف الله (ج) نازل و فرستاده شده نسبت به سایر قوانین وضعی علوئیت وبرتری داده شود وحی خداوند (ج) ماء خذ قانون‌گردد .

خط مشی خلفا ی راشید ین رضي الله عنهم در مورد حاکمیت الهی .

پس از قران وسنت لمونه وامثال بارز وبرجسته برای مسلمانان خط‌ـ مشی و روش خلفای راشده است در بخاری شریف روش خلفای راشد ین چنین بیان گردیده . و تتیکه حکمی نزد این خلفا وامامان برویت قران وسنت واضح میشد ازان نمی‌گذشتند وبان به تا بعیت از ابی (ص) عمل مینمودند .

امام دارمی (رح) که در سال ۲۵۵ ه وفات یافته اند رفتار حضرت ابو- بکر صدیق(رض) را چنین بیان میکند

وقتی دو فریق از مر دم مسئله ایرا بغرض حل وفصل بحضور ابو بکر- صدیق (رض) تقدیم میکر دند ، نخست برای حل آن بقرآن کریم مراجعه میفرمودند واگر برای حل‌آن در قرآن امری یا حکمی می دیدند طبق آن فیصله وحکم مینمو دند .

و هر گاه در قرآن کریم هدایتی‌در مورد نمی یافتند در سنت رسول‌الله (ص) به جستجوی می بر آمدند و حسب آن عمل مینمودند وهرگاه در هردو(قرآن وسنت) حکم‌واضحی‌نمی دیدند و یا از یافتن حکم عاجز می - ماندند ، در آن وقت بیرون برآمده از مسلمانان می پرسیدند که اگراز رسول کریم (ص) فیصله ویا حکمی در چنین مسئله دیده یا شنیده باشند بگویند تا حکمی صادر گرددوموضوع حل گردد . بار ها در ز مان ابوبکر صدیق (رض) دیده شده که دستهٔ از مردم مسلمان باوی یکجاشده وهریک در حل مسئله فیصله و حکم رسول کریم (ص) نقل و روایت کرده اند بعد ابو بکر (رض) میفرمودند : خدا (ج) را سپا سگزارم که او تعالی در میان ما اینچنین اشخاص رازنده مانده که سنت پیامبر (ص) را به یاددارند.

این روایت در سنن بیهقی نیز نقل شده واما در اخیر گفته شده که روش وعمل حضرت عمر(رض)نیز برهمین منوال بوده است .

مجاهدین د دښمن د هوايي حملو په مقابل کې همېشه تيار دي .

دوکتور محمد ظاهر (صدیق)

رسالت قلم واهل قلم

جریانات غم انگیزی که در خلال دهسال گذشته مردم ومیهن ما را در هم پیچیده است ، از دودیدگاه بیان‌میشود؛ بەدیداولی مربوط جناحی است که در خانه ما آتش افروخته ، سر زمین ما را به ماتمکده مبدل کرده ، مردم ما را بی خانمان واواره ساخته و افغانستان را در مجموع به ویرانه مبدل کرده است . این جناح روس ها و غلامان شان است که میخواهند وحشت و قساوت شانرا وارونه نشان دهند ، بر روی این همه جفا و ظلم شان پرده افگنند و حقایق را چنان در برابر جهان و جهانیان قرار دهند که گویا روس ها ملامت این همه خونریزی در افغا - نستان نیستند ، گویا روس ها برای کمک و همکاری به افغانستان آمده اند ، گویا روس ها دوست واقعی و پشتیبان راستین صلح وصفایند .

آنهای که برای دفاع ازین دیدگاه قلم برداشته اند حقا که برقلم و شرافت قلم جفا نموده اند . درست از روز های تحمیل رژیم مزدور بر دوش ملت افغانستان ، کمونست‌های روسیه سخت در تلاش شدند تا در مرحله اول رژیم مزدور وپسانترهجوم قشون سرخ را بر خاک افغانستان توجیه کنند . درین جناح که قلم و اهل قلم وسیله تحمیل فشار نوک برچه است بحمایت از طرحهای شیطانی و رویه سفاکی بر خاست .

در امپراطوری روسیه و در میهن ما روسها و غلامان شان هی داد زدند که پیروزی کودتای (۷) ثور پیر - وزی مردم افغانستان است سرآغاز دورهٔ نوین است سر آغاز عدل و داداست ، سر آغازسعادت وخوشبختی است ، سر آغاز کار و آبادانی است درین مرحله قلم در دست حامیان سفاک روس حیثیت تیغ دودمه را گرفت که از هرسو باید بجان ملت بیدفاع افغانستان حواله شود .

قلم بدستان این‌جناح طرحهای شیطانی کمونست ها رافرامین انقلابی نامیدند ، آغاز قساوت وبیرحمی در برابر مردم افغانستان را دفاع از حق کارگران و دهقانان بر شمر دند اما بعد از آنکه روسها خود تیغ کشتار در کشور ما بدست گرفتند ، بیان‌این جریان بیشتر ننگین و شرم آور شد دیگرنوسندگان روس وغلامان داخلی شان هجوم روس ها را (مساعدت بموقع همسایه به همسایه) توجیه کردند و بعد بیشرمانه گفتند : دیگر افغانستان از خانواده امپریالیزم (!) برید و به (خانواده برادران (!) سوسیالیزم ، پیوست آنها با هر رویی گفتند ؛ دیگر مقاومت در برابر پیاده شدن این طرح خود کشی است نیروی جهان کمونیزم در پیشا پیش اتحاد شوروی بهیچ جناحی اجازه و مجال نمیدهند که روان زندگی را در افغانستان انقلابی (!) تغییر دهند بر زعم آنها گویا انقلاب برگشت ناپذیر است ، نامی که آنها به کودتای

خونین (۷) ثور داده بودند .

این یاوه سرایی ها به مطبوعات روس و رژیم کارملی محدود نماند بلکه روس ها به مراکز تجمع وانبار فروختد شده گان در پس کوچه های مسکو رفتند چهره های مزدور را که از سالها برای روز مبادا نگهداشته بودند و آب و نان میدادند بیرون کشیدند و این چهره های کثیف را چند بار با زنجیر دست و گلوبستند در یک بس و در یک طیاره انداختند و به افغانستان آوردند آنهم بنام نویسندگان آسیا وافریقا ، بنام چهره های راستین صلح و همبستگی . این ها به افغانستان آمدند حلق پاره کردند بیانیه دادند ،مظاهره ومیتنگ کردند واعلامیه ها وقطعنامه ها صادرنمودند و در هر حالت زبان و قلم شان درخدمت یک جناح بود ؛ جناح روس طرح روس سیاست توسعه جویی روس

حتی در اوایل ماه دلو سال جاری برای نجیب تعدادی ازین گروه را از مسکو فرستاده بودند تا ازطرح آشتی ملی او در یک نشستی بنام سمپوزیم نویسندگان آسیا و افریقا حمایت کنند .

و به دفاع ازو وجلادان روسی حرف زنند . این هااین کاررا کردند ، نجیب راستودند ، روسها را ستودند ، طرح آشتی ملی را ستودند و بشر .ا نه

گفتند که یگانه راه حل مشکل افغانستان پیوستن وکمک به طرح آشتی ملی است .

این گروه فقط یک عادت دارند و آن صحه گذاشتن در پای هرسند تهیه شده از جانب روس وحمایت از هر پلانی است که حلقه رهبری مسکو آنرا به پیش میکشد . این چهره ها هرسند وهرپلان روس را قاطعانه حمایت می کنند . حیرت آور اینکه این ها حافظه ندارند . یک روز یک چیز را خوب ویک روز بدمی گویند . به گفته ها و نوشته های قبلی رجوع نمی کنند . چنان معلوم می شود که این ها گدی های کوکی اند . هر وقت بهر سمت وبرای هر غرض که روس ها دکمه شانرا فشار دهد ، آواز برمیا ورند و حرکت می کنند ، همین ها بودند که کودتای هفت ثور را انقلاب جاویدان وبرگشت ناپذیر گفتند ، همین ها بودند که هجوم روس به افغانستان را(مرحله نوین وتکاملی انقلاب ثو ر) عنوان کردند ، همین ها بودند که ازنیکارا- گوا تا انتهای آسیا ، بدروغ ذهنیت جهان را ازخونریزی روسها در افغا- نستان نمایندگی نمو دند ، همین ها بودند که مجا هدین افغا نستان را قطاع الطریق وباند پست می گفتند وبالاخره امروز همین ها یند که از آشتی ملی حمایت می کنند ومی گویند

با ید خو نریزی در افغا نستان قطع شود و...و......

این گروه فکر آلوده ودماغ فرسوده دارند ، در دست آنها نه قلم بلکه تیغ های عریا نی است برای پا رچه کردن حقیقت ، برای دشمنی باانسان وبرای برهم زدن صفا و صمیمیت در جهان ، برای چه ؛ برای توسعه جوی روس ، برای اغفال ذ هنیت جهان ، برای کمک به جلادان روس و حلقه کمونستان مسکو .

اما دید گاه دومی بیا ن ، مر بوط جناحی می شود که موقف بر حق و بیان برحق دارد وآن قلم وبیان جناحی است که این همه ظلم وجفا را تحمل کرده واین همه وحشت وسفاکی براو روا داشته شده ، آنهم درین عصر ، درین عصری که بشریت داد ازعدل وداد میزند واز شرا فت و کرا مت انسانها و مقام و حقوق بشری سخن می گو ید و برخود میبا لد که امروز جهان برموقف انسان حرمت میگذا- رد و وحشت دیروز فقط در اوراق تاریخ مانده است و بس . این جناح مجاهد وملت مجاهد افغا نستان است که در د سا ل اخیر خون بیش از یک میلیون جوان آن روی زمین میهن جاری شده ، جوان میهن باهمه آرزو هایش ، در بهترین روزگار

بقیه درص ۱۲

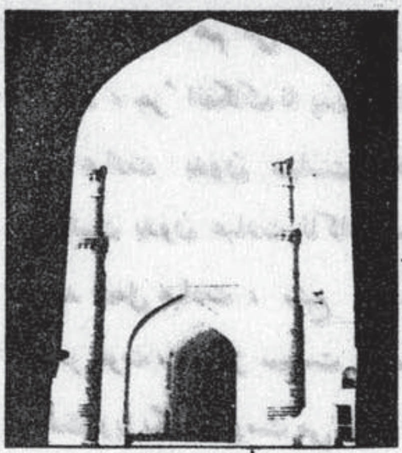

داسلام په رڼا کې

که رڼا ده پیروي د محمد (ص) ده
ګني نشته په جهان بله رڼا

سید حبیب شاه

نقش مسجد در رهبری انقلاب اسلامی

علما به مثابه عوامل اصلی ، تغیر و تحول در جامعه نقش اساسی دارند در اسلام عالم محور تمام تحولات اجتماعی بوده محل قوت و مرکز زعامت را تشکیل میدهد .

از حضرت رسول کریم(ص) روایت است که فرموده اند (العلما ورثة الانبیا) در توضیح این مطلب می توان مقام عالم را تشخیص داد و موقعیت آنرا در بستر جامعه معین کرد .

« انبیاء » علیهم السلام پیام آوران الهی اند که ازخدا (ج) به انسانی آورند وانسان را تا خدا(ج) می برند انبیاء علیهم السلام ، در مقام هدایت جامعه قرار داشته و تاریخ را رهبری می کنند انبیاء صلوات الله علیهم قبل از آنکه در متن جامعه به عنوان یک مصلح قدم گذارند نخست به (تزکیه) خود پرداخته و در عبودیت خدا (ج) گداخته و ناب میشوند .

انبیاء علیه السلام ، فلسفه ایمان را در عمل عینیت می بخشند و حکم خدا (ج) را در سیرت خویش جان میدهند .

امام انبیاء ، حضرت محمد مصطفی افضل الصلوات و التحیات ، پیام خداوند(ج) را از حقیقت به واقعیت مبدل کرد و به قرآن ، عینیت خارجی داد یعنی احکام قران در سیرت پیغمبر اکرم (ص) به مورد تطبیق قرار گرفت

با ارایه مطالب فوق الذ کر به حدیث « العلما ورثة الا نبیا » بر می گردیم .

علما ، ورثه انبیاء هستند ، آنچه از انبیاء علیه السلام به ارث مانده حق مسلم علما است ، زمانیکه حضرت رسول کریم (ص) از مکه به مدینه هجرت فرمودند نخست از همه به اعمار مسجد پرداختند ، یعنی حضرت پیغمبر (ص) ، محل و موضع جهت فعالیت بعدی شان ایجاد کردند ازاین اقدام می توان نتیجه گرفت که مسجد و منبر اساس انقلاب اسلامی است .

حضرت پیغمبر (ص) مسجد رامرکز قوت ، و منبر را محل سیاست قرار دادند .

پیغمبر (ص) هدایت جامعه را از منبر آغاز کردند و مردم را به مسجد خواندند در مسجد نه فقط عبادت

بلکه سیاست هم می کردند زیرا سیاست ، جزْ انفکاک نا پذیر عبادت بوده عبادت بدون سیاست ناقص و سیاست بدون عبادت ناکام است مسجد محل عبادت ، منبع زعامت مصدر قوت ، مرکز سیاست ، اساس وحدت وپا یگاه مقاومت می باشد .

حیات سیاسی ، اجتماعی ، اقتصادی نظامی و عبادی جامعه فقط به قیام مساجدومنابر بستگی دارد زیرا مسجد سنگر مستحکم اسلام و پناهگاه مطمئن ایمان است .

مسئولیت مؤمن در مسجد شکل می گیرد .

مسجد مظهر جلال و عظمت اسلام است .

مسجد محفل عقد پیمان و تحکیم رابطه انسان با ایمان است .

مسجد مرکز دعوت و موضع مقاومت است در مسجد حق در مقام تطبیق قرار می‌گیرد و بنیاد باطل از مسجد ویران می‌گردد .

انسان در مسجد با خدا(ج) پیوند می خورد و تعلق با الله می‌شود .

عالم وارث انبیاءْ و مقرب درگاه خداوند (ج) میباشد ، عالم از عزت کرامت ، شخصیت ، فضیلت‌و عظمت خاصی بر خوردار است .

(و الذین او توالعلم درجات)

علماءْ به سبب داشتن علم مدارج عالیه و مقام افخم دارند و خواص مؤمن گفته میشوند .

خدا وند (ج) می فرما ید

« انما یخشی الله من عباده العلماء»

آنکه بیشتر از خداوند (ج) خوف‌دارد علما اند زیرا عالم ها شناخت از حق و حقیقت بیشتر از همه تقوی طهارت و پرهیزگاری می نماید .

عالم در جا معه مرجع تقلید است قول و فعل آن برای مردم حجت و اعتبار دارد .

در بستر تاریخ علما نقش اساسی دارند و علما نهاد جامعه را تشکیل میدهند .

حقیقت مسجد از وجود عا لم شکل می‌گیرد و عالم محتوی مسجد را تشکیل میدهد .

و اینکه علما ورثه انبیاءْ هستند چون انبیاءْ در محل زعامت و هدایت جامعه قرار داشتند که بعد از انبیاءْ رسالت زعامت و مسئو لیت قیادت بدوش علما انتقال‌می یابد و درحدیث آمده که حضرت رسول کریم (ص) فرموده اند ، (ترکت فیکم کتاب الله وسنتی) و صحیح بخاری حدیث دیگری را نقل می‌کند که حضرت رسول کریم (ص) دعوت فرمودند ، (ترکت فیکم کتاب الله‌و اولادی) از احادیث فوق الذکر بر می آید آنچه از حضرت رسول‌کر یم (ص) به امت اسلامی امانت گذاشته شدقرآن حدیث و اهل بیت است .

بقیه ص ۱۰

رسالت قلم و ...

زندگی اش ، با هر گونه سفاکی و و بیدادی پنجه داده ، جان ومالش را در راه گسترش عدل الهی اهداءْ کرده ، با نیروی سفاک زمان پنجه داده ، اما تسلیم به عوارض و سر - افگندگی در برابر الحاد نشده است . قلم وبیان او ، تجلی حق از خون شهید وطن ماست ، شهیدی که در راه حق و برای حق جا ن دا ده ، شهیدی که نه برای سرفرازی خود ومیهنش بلکه برای سرفرازی ا سلام وانسانیت سرنهاده . قلم و بیان او دفاع راستین ازحق در برا بر نا حق بوده ، حق زندگی درایمان و آزادی دربرابرروس های که بناحق مرامهای شیطانی شانرا صلح و صفا ، عدل و برابری عنوان می کنند ، لذای این قلم بیان صدای حقیقت است که از سینه پر سوز انسان برحق برمیخیزدو بردل انسان حامی از حق و شرافت انسانی فرومی نشیند . ازهمین جهت ما انعکاس بیان وقلم مجاهد را درآینه پندار بشریت بروشنی می بینیم وقلم وبیان روس و مزدوران روس چون خاک خشکی است که به مثل معروف ما هرگز به دیوار نمی گیرد .

عبدالله گل ریان

دیالکتیک

سریزه :

حساسیت خو د حواسو چټک عکس‌العمل ته ویل کیږي ، کله کومه دوا له استعمال سره سم په‌بدن کې بده اغیزه پیدا کړي ، کله د لمر وړانګې د انسان په بدن کې داسې اثرات پریږدي چې ورته بخاز او دانې ویل کیږي ، داخو په طبي‌ نړۍ کې حساسیت بلل کیږي .

کله کله کوم ځای ، کوم کس کومه پیښه یا خبره د سړي په فکر داسې ناوړه اغیزه کوي چې ، که هر وخت هغه ځای ووینې یا هغه خبره واوري نوورباندې ربړیږي ، په پای کې‌هغه په نفرت او کرکه اوړي په روحي او فکري لحاظ نوبیا عقده‌شي او غوریدل یې ډیر وخت غواړي .

زموږ په ګران هیواد کې چې کله د ۱۳۵۷ کال د ثور د میاشتې خونړۍ کودتا وشوه نو د خلق او پرچم باندستانو داسې جنایات او جرایم وکړل چې نمونه او مثال یې تر اوسه تاریخ ندی ثبت کړی .

ددې جنایاتو په لړ کې چې وژل ، بندي کول‌او د حرمت سپکاوی پکې شامل وو د هیواد یو فرد هم خوندي پاتې نشو خو د هر جرم او جنایت بدرګه یې په ځنو الفاظو لکه خلق ، رفیق اونورو کیده ، که څه‌هم دا الفاظ ذاتي بد ی نلري خو زموږ دهیوادوالو لپاره دا الفاظ د کفر او ظلم ښکارندوني دي .

دیالکتیک هم د کمونستانو د مظالمو ترڅنګ همدغسې منفوره او کرکجنه‌څېره ګرځیدلې چې‌له اوریدلو سره یې سم د هر چا په ذهن کې ماتریالیزم ، کمونیزم قتل او غارت او د کمونستانو کرغیړ نسې څېرې ګرځیدل راګرځیدل پیل شي ، ځکه ماتریالستان ټول وحشت او ترور په دیالکتیکي اصولو توجیه کوي ، له یوې خوا دیالکتیکي تضادپه‌ټولنه‌کې موثر ګڼي اوله بلې خوا انقلاب د جهش په‌توګه د تزاوانتي‌تز د نتیجې‌د لاسته راوړلو لپاره لازمي ګڼي خو د انقلاب دراتلو لپاره ترو یو چابک عدالت شمیري .

د دیالکتیک بل اصل چې د تحول او تکامل په نوم دي هم د مارکسستانو له خوا دومره تحریف شویدی چې حتی د خدای (ج) له وجود څخه د انکار مرحلې ته یې رسوي .

همدا وجه ده ، دیالکتیک چې هرڅه ده خوزموږ په ذهنونو کې‌هغه نژدې دکفر او ماتریالیزم په لړ کې اټکل کیږي .

زما هم له دیالکتیک سره هغه وخت کر که ډیره شوه چې کله مې په زندان کې د مارکسستانو مظالم ولیدل ، له زندان څخه چې راخلاص شوم نو مې یوه رساله د«مارکسستها چه کردند ؟ »په‌نوم ولیکله خو هلته مې د سریزې په ډول د دیالکتیک اصول په افغانستان کې له ماتې سره مخامخ وښودل اودا لیکنه مې داسې وه ګڼواکې ټول لوستونکي په دیالکتیک پوه دي ، په فکري او فلسفي لحاظ یې په طبعیت او ټولنیز چارچلند کې رد کړي ، نو ما یواځې په‌تاریخي لحاظ په افغانستان کې په شاتلونکي وباله .

درسالی له چاپ څخه وروسته څنی دوستانو راته وویل : ښه به دا وه چی دیالکتیک تعریف او تشریح شوی وای څکه په گران هیواد کی (په ملی ژبو) پهدي برخه کی کومی لیکنی نشته ، ما هم څخه کو له څو همدا غوښتنه پوره کړم ، اما شرایط دی ته جوړ نه وو چی داسی فرصت لاسته راشی . اوس بهدلوی خدای(ج) په مرسته ددیالکتیک د پیژندنی تر څنگ د هغه په تاریخی اړخ کی هم پلټنه وکړم او دا به ثبوت شی چی دیالکتیک د مارکس ابتکار نه بلکه تر میلاد مخته تاریخ لری خو لمړی ځل دالمانیفیلسوف (هگل) پهواسطه ترتیب او فلسفی شکل بي غوره کړ اما یواځی په ذهنی مسایلو کی ، نه دا چی لکه نن په طبعیت او مادی ساحه ، تاریخی او اقتصادي پروسه کی راگیر او یا پکی عامل وی .

مارکس دیالکتیکی اصطلاح داسی تحریف کړه چی ماتریالیزم بی په دیالکتیک بنا و بیاله او دیالکتیک تهبي هم مادیبڼه ورکړه. د مارکسستی نظام اصلـی ستنی ماتریالیزم اودیالکتیک دیپهدی معنی چی هرڅه مادی اوماده هم دیالکتیکی حرکت لری یعنی متحوله او متکامله ده ، چی تحول اوتکامل بيد اضدادو پــه موجودیت مــخ پــه وړاندی دروي .

مارکسیزم ته انگلس دتاریخی دیالکتیکی ماتریالیزم نوم غوره کړ چی مطلب بي د مادی (اقتصاد) تاریخی تفسیر او د تاریخ مادی تفسیر دی خو له دواړو اړخونو بي اصلی محور دیالکتیک دی .

دا چی دیالکتیک یــو فلسفی بحث دي ، دهغه تحلیل اوتجزیه څه اسانه کار ندی ، مساعد شرایط او پوره مأخذونه غواړي ، خو ما ددی لپاره دا مضمون انتخاب کړ څونور گران لیکوالان دا بحث په اساسی او غوره ډول ولیکی او په دی موضوع کی به زما دهوهی کموالی او د قلم کمزورتیا ، په دی شرایطو کی د پیل جرئت پټ کړی .

پیژندنه

زه وایم چی سږکال به روسان له افغانستان څخه وزی ، څکههغوی په خپله د وتلو اعلان کړیدی . خو هغه څوک چی لهدي اعلان څخه بي بل ډول برداشت کړیدی وایی : نه روسانو له افغانستان څخه د وتلو اعلان ددی لپاره کړی چی د نړیوالو افکار مغشوش او مجاهدین په نړی کی تجرید کړی .

زه وایم : هغوی بهپهدی خاطر هم ووزی چی د هغوی مادی تاوان سیاسی انزوا او رسوایی دی حد ته رسیدلی دی چی دافغانستان پهاشغال ورته ارزښت نلری .

دی وایي : ... زه وایم ....

پورتنی خبری اتری چی د روسانو د وتلو په هکله وی د مباحثی ښه بی درلوده .

دا ډول محاوره زموږدچاپیریال په مدرسی کتابونو کی هم لیدل کیږی ، مثلاً ، یوه مسئله لیکی او تشریح کوی یی ، خوکه دلیکونکی په ذهن کی کومه احتمالی اشتباه پیدا شی ، هغه پهخپله مطرح کوی او ځواب بي په خپله وایي .

معمولاً دا احتمالی اشتباه د ان قیل (کـه وویل شی) یا ان قلت (که ته ووایي) په الفاظو پیل او د هغی مقابله خبره یا د هغی منفی په یقال (ویل کیږی) یا قلت (زه وایم) شروع کـوی او خپل دلایـل وایي څو له همدغی خیالی او ذهنی مباحثی څخه یوی پوره او مطلوبی نتیجی ته ورسیږی .

مباحثه چی رینبه بی بحث ده بحث کندلو ته وایي چی د پټوشیانو دمیندلو لپاره وی ، په مکالمه کیهم بحث دمجهولاتو دکشف لپاره کیږی مباحثه بیا په بحث کی ددوو کسو گډون ته راځی ، یعنی دیوه اوبل په مرسته او منځ کی بحث ته مباحثه

ويل کيږی .

مباحثه خو د حقايقو د لټون لپاره کيږی ، مګر کله کله په‌مباحثه کی دحقايقو پلټل نه بلکه د مباحثی هر لوری غواړی څو خپله خبره رښتيالی ثابته کړی ، چی دا مباحثه بيا په مجادله بدليږی چی اصل يي جدل دي .

مباحثه ، داسی مثال لری لکه له دوو کسو چی کوم څيز ورک شوی وی او دميندلو لپاره يي دواړه په‌ګډه هڅه کوی څو هغه پيدا کړی خو مجادله داسی مثال لری ګواکی دوه کسه په غيږه سره ورغلی ، هريو غواړی څو بل مات کړی .

مباحثه داسی ده چی يو سړی غواړی خپل معلومات بل ته ورکړی او له هغه بل څخه دا انتظار لري چی ، که هغه څه زده کړی وی ورڅخه تر لاسه يي کړی ، نو د هغه خبروته هم په غور سره غوږ نيسی څو د دواړو له معلوماتو او خبرو څخه بيا په ګډه يوه پوره نتيجه تر لاسه کړی .

دمباحثی اصل صورت دادی :

لمړی : اثبات ، يعنی دا چی زه يوه خبره لرم ، هغه سمه او ثابته ګڼم نو داخبره تاسو ته ديوه اثبات شوی حقيقت په‌ډول وايم . اوس که تاسو داخبره قبوله کړه اوڅه مو ونه ويل نوهيڅ مباحثی ته‌ضرورت نه پيښيږی که‌تاسو زما دخبری په‌وړاندی خبری پيل کړی نومعنی يي داده چی تاسو زما ټوله خبره يايي يوه‌برخه نه منی نو په‌خپلو خبروکی زما بشپړه يانيمه خبره نفی کوی ، که زما او ستاسو خبری د مجادلی په ډول نه ، بلکه د مباحثی په ځير وی ، نو زما له‌اثبات او ستاسو له نفی څخه به يوه دريمه خبره (نتيجه) پيداشی چی‌دا نتيجه به زما او ستاسو دواړو د خبرو ښيګڼی ولری او حتماً به تر اثبات او نفی دواړو پوره او جامع وی .

يادا چی زه يوه خبره کوم تاسو هم کومه خبره لری پرته له دی چی زما خبره نفی کړی بلکه د هغی تر څنګ خپل مطلب واياست موږ ، زما او ستاسو له خبرو څخه يوه نتيجه اخلو چی‌دا نتيجه به هم زما له‌خبرو پوره وی هم ستاسو په‌دی معنی چی‌زما اوستاسو د خبرو ګل ، ګل به پکی راټول شوی وی .

همدا ده مباحثه ، خو کله کله دا مباحثه دوامداره شی او ددوو لمړنيو خبرو نتيجه دبلی خبری لپاره لمړی خبره يا اثبات شی او د مقابل کس نوی‌خبره بيانفی اودوهمه نتيجه لاس‌ته راځی ، ددي مباحثی جريان‌ته وايي ديالکتيک

په انګلسی ژبه‌کی ددي مباحثوی جريان لپاره دری اصطلاحګانی شته : تز ، انتی‌تز او سن‌تز چی لمړی خبره تز مقابله خبره انتی‌تز او نتيجه سن تز بلل کيږی ، خوپه مباحثه او ديالکتيکی منطق کی سن تز د نوی پړاو لپاره بياهم تز وی .

په فارسی ژبه کی‌د تز- انتی‌تز او سن‌تز په ځـــای : اثبات ، نفی او نفی په نفی کی‌يانها د ، برابر نهاد او هم نهاد استعمال شوی دی .

په ارسطوی صوری منطق کی ټوله مباحثه نه بلکه دمجادلی اړخ‌ته يي ديالکتيک ويل شوی ، چی‌يوائی ذهنی قانون و .

هګل چی‌په فلسفه کی‌د ثنويت (دوه ګوني) پلوی نه و ، بلکه ذهن او عين يي يو شی بلل او عقيده ئي درلوده چی ماده او معنی دواړه د يـــوی سکی دوه اړخه دي ، نـــو ديالکتيکی منطق يي په ذهن او له ذهن څخه د باندی واقعيتونو کی استعمالاوه .

مارکس چی ماټريالست و او په معنوی پديدو يي په مستقل ډول باور نه درلود بلکه شعور د هغه په عقيده د مادی انعکاس و ، نو يي ديالکتيکی جريان‌په طبعيت کی‌حاکم وګانه ، له دی کبله له ټولو ثابتو حقايقو څخه لکه روح او خدای (ج) . منکر شو ، له‌همدی ځايه په‌ماکسيزم کی ديالکتيک د دين مقابل ګڼل کيږی .

(نوربيا)

نقیب الله

افغان مجاهد اولس په داسلامي حکومت ترجوړیدو پوري جنګیږي او د کمونستانو سره هر ډول سازش او ګډون خیانت بولي

افغانان یوازې د الله (ج) په توکل راپاڅیدلی او د الحاد او سوسیال امپریالیزم په وړاندې ئی په جهاد لاس پوری کړیدی او داسلامي حکومت ترجوړیدلو، د خدای قانون او د رسول (ﷺ) د مقدسی شرعی تر نفاذ او د عدل او انصاف د نظام تر پیاده کیدو پوری به جنګیږي د دې مقدس هدف لپاره به هر ډول سترنزې او کړاوونه ګالی او د هیڅ ډول قربانی نه به ځان ونه سپموی. لکه چه ټولی نړۍ ته څرګنده شوې ده چه افغانانو د خدای په کمک د ایمان د جذبی په رڼا کی په جهاد پیل کړی دی او د نړۍ لوی او مادي طاقت ئی په ګونډو کړی دی.

حقیقت خو دا دی څنګه کیدای شی هغه څوک چه د دې لپاره جنګیږی: لتکون کلمة الله هی العلیا «یعنی چه د خدای (ج) کلمه اوچته او لوړه وګرزی» دهغه چا په وړاندې چه هغوی د شیطان او شیطانی ارزوګانو لپاره جنګیږي او د فرعون نمرود او ابوجهل په شان د استکبار او طاغوت په لاره روان وي د تسلیم سرونه ټیټ کړي.

د افغان د مومن او مجاهد اولس دا عقیده ده تر څو چه موږ د الله د دین لپاره جنګیږو نو د الله کمک او مرسته به له موږ سره وي او د الله تبارک وتعالی هم دا وعده ده: ان تنصرالله ینصرکم و یثبت اقدامکم. «یعنی که چرته تاسی د الله د دین کمک وکړی نو الله به ستاسی کمک وکړی او ستاسی قدمونه به ثابت وګرزوي». د قادر متعال خدای (ج) په کمک ډیر ځله ضعیف او غیر منظم ملتونه د طاقتورو، منظمو او ظالمو قومونو په وړاندې بریالی شوی دي او جابران د تل لپاره محوه او نابود ګرزیدلی دي لکه چه دهمدې مطلب په هکله الله تبارک و تعالی په سوره البقره کی فرمایلی دی: کم من فئة قلیلة غلبت فئة کثیرة باذن الله ط والله مع الصبرین ٥ ط «یعنی ډیرځله وړوکی ډله په لویه ډله غالبه شوی ده، په اراده د خدای، او الله ملګری د صابرانو دی» لکه چه ډیر ځله د خدای دوستان د خدای په دښمنانو په همدې ډول بریالی شویدي.

د روسی ښکیلاک ظالمو او وحشی لښکرو کوم جنایات نه وو چه په افغانستان ئی سرته ونه رسول.

په ربښتیا سره چه دوی د خپلو مزدورانو او نوکرانو د لړزیدلو قدمونو د ټینګولو په خاطر د افغانستان په مسلمانو او مظلومو خلکو د هیڅ ډول ظلم، بربریت او وحشت څخه ډډه ونکړه. دوی د ماتریالیزم او آته ایزم (بی خدایي) د بی معنی او بی دینۍ د مفکورې د تطبیق په

منظور راز راز ظلمو نه او نارواوې سرته ورسولی. دارالحفاظونه مدرسی او جوماتونه ئی په کنډ والو بدل کړل. علما، قاريان او ديندار مسلمانان ئی يا شهيدان او يا په هجرت کولو مجبور کړل. د دې ظلم او تشدد څخه دوی دا هیله درلوده چه د دې په نتیجه کی به د افغانستان مسلمان خلک استکبارته غاړه کیږدی د غلامی کړی به په غاړه واچوي او د کمونیزم په جهنم کی به ځانونه کباب کړی. خو د الله اراده بل شان وه داسی نه وه لکه چه ملحدينو ئی تصور کړی و.

الله تبارک وتعالی داسلام دلارې سپاهيا نوته داسی لوړې حوصلی او استقامت ورکړ چه ئړه ورته حيرانه شوه الله ددوی سره داسی نصرت او امداد وکړچه دئړه ستر مادي طاقت ئی داسی په ګونډو کړی دی چه د خپل شکست په نتیجه کی دتیښتی لار ترینه ورکه ده. دا هغه مادی طاقت دی چی تراوسه ئی چه په کوم ملک خیته اچولی ده نوبیا ئی بېرې اېښی نه دی خو افغان مجاهد اولس د ده وزن، ضخامت او قوت ئړه وا لو ته داسی وښود چه: د مادي نظره ضعیف ليکن د ایمان په وسله سنبال ملت کولی شی چه د داسی ظالم خوله دوحدت په سوک ماته کړی

او د ئړه ملتونه د ده له شر څخه په امان کړي.

روسانو چه د نهه کاله بمبار يو، ظلمونو او جنګولو څخه ورو سته د خپلو شومو او ناولو اغراضو لپاره يو قدم هم پرمختګ ونشوکولاي او برخلاف مجاهدين نبه منظم، متحد او قوی وګرزیدل او روسا نو زيات اقتصادي، نظامی او سیاسی تاوانونه وزغمل په ټولو ډګرنو کی ئی لوی شکست خوړلی دی، د کمو نستانو پرمختګ اوحرکت په ئړه واله توګه متوقف شوی دی او اسلا می انقلاب دبخارا په خاوره کی هم غزونی کړی دي حتی خپله په رو سیه کی اوس خلک په ډاګه محکو موی او غندي ئی او دافغانستان له خاورې څخه دسرو لښکرو وتل غواړی لکه چه د تیر کال (۱۹۸۷) په اخر کی په روسیه کی د خلکو کومه رايه دافغا- نستان په هکله غو ښتل شوې وه د روس خلکو په قاطع اکثریت سره د افغا نستان له خاورې څخه د روسی عسکرو وتل و غو ښتل. همدا راز روسانو هیله درلو ده چه دوی به د ملل متحد په عمومی اسمبله کی چه کله دافغا نستان په مو ضوع رايه ورکوې ملګری پیدا کړی او مخا- لفين به ئی کم شی، لیکن برعکس تر هر بل کال نه سږ کال زياتو ملکو نو دروس په ضد رایی ورکړی

او دائی ثابته کړه چه افغانستان د هیچا هیر شوی نه دی اونه به ئی هیر شي، همدا راز د ئړه ټول مسلمانان او مستضعف ملتونه دغفلت له خوب نه بیدار شوی دي او د افغانانو په شان ئی د ازادی اواز اوچت کړیدی.

نو کله چه روسانو مملاولیدل چه په هيڅ ډول هم دوی په افغانانو برلاسی کیدای نشی او خپله ما ته ئی په ډاګه وليده نویو ځل بیا ئی په خپلو زړو شیطانی او مکارانه فریبونو او دسیسو لاس پوری کړاواوس غواړی چه افغانانو ته په شا تو کی زهر ورکړی. او خلکو ته داسی په نظر کی ور کړی چه په افغا نستان کی څو هیڅ نه دیواقع شوی او یوازې غلط فهم ده چه تا سی مجا- هدین دکمونستانوپه وړاندې جنګیږی او دوی ستاسی ورونه دي او باید چه د دوی سره روغه جوړه قبوله کړی او دا په زمونږ لښکرو کوم وحشت او بربریت سرته رسولی دی دا یوازې دافغانانودحفاظت اوآزادی په خاطر دي نو افغانان باید خپله عقیده، غیرت او تاریخی افتخارات تر پښو لاندې کړی اودروسی ښکیلاک د بدنامو نوکرانو او ګوډاګیانو سره په یو میز کښینی.

اوس به دا خبره د سالم عقل

خاوندانو ته وسپارو آیا کیدای شی
چی ظالم او مظلوم ، قاتل او مقتول
غاصب او مغصوب منه کافر اومؤمن
ملحد او متعهد ، مجاهد او ملیشه ،
د خدای دلارې سپاهیان او دنیني
دناولی مفکوری پیروان او بالاخره
او او اوبه سره یو ځای شی ؟ ایا
داهم کیدای شي هغه کسان چی
لاسونه ئی تر مرونده نه بلکه آن تر
څنګلو پوري دمظلومو مسلمانانو په
وینو سره دي د هغو مظلومانو
دوروزله دعوه وکړی ؟ ایاداممکنه
ده چه د میز یوې خوا ته د خدای
دلارې مجاهد او بلی خواته دخدای
اودرسول ملحد او بی دینه دښمنان سره
کینی اوذمجاهدینو قوماندان دملیشی
قوماندان ته دوروزله لاس ورکړی؟
په کوم جرئت به مجاهدین د خپلو
لکونو شهیدانو ويني برباد کړي او
ددوی لاره به پریږدي .

مجاهدين به دهغو کونډو
او یتیمانو څه ځواب کوی چی دهغو
خاوندان اوپلرونه داسلام دحاکمیت
او اعلای کلمته الله لپاره شهیدان
شویدی او څرنګه کیدای شی چی
افغانان به ګډ حکومت کې دخدای
ددښمنانو غړیتوب ومنی او په لکونو
کونډې او یتیمان د خپلو خاوندانو
او پلرونو له قاتلانو څخه دترحم او
عاطفی هیله وکړي او خپل غرض او
غوښتنه دوی ته وړاندې کړی آیا
ملحدین د اسلامی ملت غمخوران
کیدای شی ؟ نه هڅکله هم نه .

لنډه دا چه هر هغه حکومت
چه د کمونستانو موجوديت اوګډون
پکی مطرح شوی وي د اسلام او
وطن سره خیانت دی او د افغانانو
په سر نوشت لوبی کول دي او
دخدای (ج) په لاره کی دجهاد نه
مسخرې جوړول دي د دې مطلب
لپاره کوششونه او منل دي بی ځایه
او بی معنی دي او دا د روسی
استعمار سره مستقیماً کمک کول دي
دا هیڅ امکان نلری چه حق اوباطل
کفر او اسلام ، رڼا او تیاره ، تور
او سپین ، علم او جهل او نورانیت
او ظلمت په یو وخت کی سره یو
ځای شی او دا یوازې زموږ اسلامي
جهاد ته یوه جوړه شوې توطئه ده
ټول افغانان په غوڅه ټوګه دا دسیسه
مردوده ګڼی او غندی یې او د لوی
خدای په کمک سره د ربښتنی او
واقعی اسلامي حکومت تر جوړیدو
خپل جهادته دوام ورکوي او مخ
په وړاندې ځی او د دې عالی او
مقدس هدف لپاره ټولو مجاهدینو
عملي یووالی له الله پاک نه غواړي .
آمین .

فاعتبروا یااولی الابصار ! .

الحاج قاضی میرزا خان «دلیلی»

سلطان العلماء

حضرت مولانا سلطان العلماء قطب الوقت بهاءالدین ولد محمد بن-حسین بن احمد الخطیبی بلخی نسب او متصل است به خلیفهٔ رسول الله-(ص) ابی بکر صدیق (رض) همه اجداد حضرت ایشان علماء و مفتیان بودند در شهر بلخ و کافهٔ خراسان معروف و مشهور .

تلقین ذکر و خرقهٔ اومتصلست به پدرش احمد الخطیبی و ابوبکر-نسماج، محمدزجاج، ابی بکر شبلی، شیخ-الطوایف جنید بغدادی، اسری السقطی، معروف الکرخی، داود الطائی، حبیب-العجمی، حسن البصری، امیرالمومنین-حضرت علی کرم الله وجهه و از او به سید المرسلین حضرت محمد-مصطفی (ص) .

ذکر مقامات سلطان العلماء :

در همه علوم ظاهری و باطنی بی نظیر و دریائی بود از معارف و حقایق تقوی و ریاضات بسیار و مجاهدات بی شمار داشت و بر همه دلها مشرف بود هر روز از اول صبح تا بین-الصلاتین به شاگردان خویش تعلیم مینمود و بعد از نماز دیگر اصحاب و ملازمان را معارف و حقایق میگفت روز دوشنبه و جمعه عامه را موعظه میفرمود . سلطان سعید جلال الدین محمد خوارزمشاه از جملهٔ مریدان و معتقدان حضرت او بود و دائم-الاوقات به ایشان رفت و آمد داشت و در اکثر ایام به وقت موعظه با استادش مولانا فخرالدین «رازی» . رحمة الله علیهم به مجلس حاضر میشدند .

دایم متفکر و صحبت او بطریقهٔ سلاطین بود . سید برهان الدین-الترمذی المحقق از جملهٔ اقطاب مریدش بود .

منقول است سه صد دانشمندان و مشاهیر در بلخ که منکران او بودند در خواب خواجهٔ کائینات-(ص) را دیدن که در خیمهٔ سبز نشسته و مولانا بهاءالدین ولد (رح) را نوازش ها فرمود و در کنار خود گرفت و به حاضران گفت که : سلطان العلماء اش لقب نهادم آن جماعت چون از خواب بیدار شدند بطرف حضرت او حرکت نمودند در راه با همدیگر ملاقی میشدند و از خواب حکایت میکردند به تعجب و تحیر می ماندند حضرت مولانا-سلطان العلماء از دور این جماعت

مقبرهٔ مولانا سلطان العلماء بهاءالدین بلخی در ترکیه

را دید فرمود که: تا حضرت پیغمبر ـ (ﷺ) ازحال‌درویشان اعلام نفرمود شما راینین نگشت آن جماعت معذرت خوا ستند مرید و معتقد شد ند و به عوض اسم وی «سلطان العلماء» د ر نوشته ها تحریر میدا شت نا م نیک وی در آفاق منتشر شد اکابر ، ملوک مشایخ و ارباب از اطراف روی به حضرت اوردند مولانا دراثناء موعظه مذمت مذهب حکمای یونان مینمود و میگفت که : جمعی که کتب آسمانی را در پس پشت انداخته اند چگونه امید نجات داشته باشند گویند امام ازین وضع دائماً میخواست که نزد سلطان کلمه ای گوید که اعتقاد او را تغیر د هند فر صت نمی یا فت زیرا که اعتقاد سلطان در حصه وی به مبا لغه مشاهده میکر د .

اتفاقاً روزی سلطان به زیارت سلطان‌العلماء آمده‌بود کثرت عظیم و شکوه بیش دید که در مجاس و عظ حا ضر بودند روی به ا ما م کر د و گفت : بی حد کثرتی مجتمع شده اند امام را فر صت د ست د ا د و گفت که : اگر تد بیر ا ین کثر ت نشو د بیم است که در ارکان سلطنت خلل افتد چنانچه دفع ان نتوا ن کر د و عللی چند گفت که بوا سطه آن ا ز اطراف جمعی از ملوک ، اکا بر و مشا هیر بزیارت ا و جمع میشد ند و در پایۀ تخت اجتماعی عظیم میکردند بواعث حسد در نفوس مستمر ا ست اگر ناگاه جمعی بد ین تمسک خروج کر د ه به تقو یت عسا کر مخذ و ل خروج کننده و علی حین الغفله دست درازی نمایند این سخن د ر سلطا ن اثر کر د فرمود چگو نه تد بیر با ید نمود ؟ گفت ثواب ان است که کلید خزائن و قلعه ر ا بخد متش ا ر سا ل بداریم و بگوئیم چو ن ا مر و ز به نسبت کثرت جمعیت مر یدا ن و معتقدان خوف در امور مملکت ظاهر گردیده است تا از پایۀ تخت بیرون آید و ا ز مملکت و هر کجا خواسته باشند متمکن شو د تمام مصا لح و اسباب‌ایشان رامهیا میگردانم حضرت فرمود سهلست روز جمعه د ر مجلس فرمود که : فردا عزم رفتن است هر که ر ا ارادت درویشان ا ست آماده باشد روز دیگر از معتقدان ، مریدان و شا گر د ا ن سه صد نفر بهم د ر رکابش روانه شد ند پادشاه (سلطان) که از کیفت عزم حضرت شا ن خبر شد از حرکت گذ شته خو د پشیما ن گردیده بود و نز د حضر ت شا ن با ارکان دولت ر فت و عذ ر خوا هی نمود که از عزم رفتن خویش صر ف نظر فر ما یند ممکن نشد و ا جا بت نکر د بلکه هنو ز عزم خو د ر ا جزم فرمود وروان شد به هر شهری که رسیدند ملوک و اکابرشهر به استقبال شان آمدند وبه عزت و تعظیم خاص به‌شهر بردند ودر زمان اقامت خویش‌خدمات مقبول را انجام میدادند وقتیکه از آنجانیز عبورمیفر- مود از اصحاب عزیزی رابه التماس آن‌جماعت‌قایم مقام خویش‌می گذاشت همچنین تادارالسلام بغدادرفت چون کرامات ایشان در بغداد منتشر شده‌بود تمام وزراء ونواب و قضات واکابرشهر به پذیرائی آمده بودند وبه احترام به شهر آوردند . همگی به حضور مبارک مشرف می شدند معانی وحقایق را استماع مینمودند که هر گز نظیرآن نشنیده بودند . مدت یکماه تفسیر بسم الله فرمو د چنانچه تقریر اول بثانی نسبتی نداشت جمعی‌ازطرف سلطان‌الأسلام‌علاء‌الدین کیقباد از طرف روم بدارالخلافة آمده بودند آن عظمت وشان‌را ملاحظه کردند چون‌به روم بازگشتند دراثنای حکایات ازمناقب مولانا آنچه مشاهده کرده بودند تقدیم نمودند سلطان در غیاب اش‌عقیده راسخ‌به وی حاصل‌شد ودائماً خواهان بود که ملاقات‌صوری حاصل گردد.ازتقدیر الهی‌مولاناراعزم حجاز و از طریق شام عبور فرموده ار زنجان ترکیه آمدند یک شب در خانقاه عصمتیۀ تاج ملک خاتون که عمۀ سلطان علاءالدین بود نزول فر مودند بعداً به‌باقی‌شهر از زنجان

رفت و فصل زمستان را آنجا اقامت نمود تقریباً مدت یک سال ملکه اسباب وخرچ ملازمان راتهیه مینمود وبعداً بطرف رومنهضت فرمود چون سلطان را معلوم شد که قربت منازل حاصل شده است قصاد رابه احترام شان فرستاد واستعجال حضور مبارک کرد جناب اجابت فرمود و قتیکه به صحراء قونیه رسیدند سلطان اسلام با همه بزرگالدولت به پذیرائیشان رفتند وبهتوقیر واحتشام تمام بهشهر اوردند وحتی سلطان چند گام در رکابش پیاده رفت نهایت زیاد بخدمت وی پرداخت بعد ازین سلطان اکثر اوقات بهوی می آمد واستفادهمینمود ونیز حضرت مولانا نزد سلطان تشریف فرموده بر سر تخت بهم مینشستند دروقت خطاب سلطان راملک خطاب میفرمود .

نقل است که : یک نوبت فرمود : ملک من سلطانم وتوسلطان سلطنت تو مادام که چشمت کشوده است باقی است ، اغاز سلطنت من وقتی خواهدبود که چشم بر هم نهم وازاینجاست که میفرماید :

نیم انشاه کهازتخت بهتابوت روم
* «خالدین ابدا » شدرقم منشورم*

حکایت : در وقتیکه سعید جلالالدین محمد خوارزمشاه رابا سلطان اسلام علاءالدین کیقباد طریقهمخاصمتقایم گشت واز مراسله به مخاصمه افتادند سلطانجلالالدین بالشکرجرار وبیشمار به شدت قهرو غضب از مراغه بطرف روم روانه کرد سلطان علاء الدین کیقباد از رسول خویش ملک الامراء صلاح الدین کیفیت حرکت عساکر خوارزمی استماع نموده بود عساکر منصور خویش رافرا هماورده وقرار صادر فرموده که عساکر درسرحد ارمینیه موضع گیرند تا از لشکر بیگانه در ممالک روم جلو گیری کنندروز عزمسلطان بهحضرت مولانا سلطان العلماء «رح» امدند و استمداد ازدرون مبارکش فرمودند وجمعت تیمنرحیل آنجازدند وهمانجاسوارشده متوجهٔ گشتند چون بحوالی ازرنجان تر کیه رسیدند چند روز در آنجا اقامت نمودند وجواسیس به هر طرف روان کردندتااز کیفیت احوال اعلام دهند زمانیکهلشکری خوارزمیبحدود ارزنالروم «ارضروم» رسیدندجواسیس کیفیت وتعداد ایشان راتحقیق کردند به سلطان خبر دادند لشکر روم را از کثرت خوارزمیان وهمی در نفوس مستمر گشت سلطان به این فکر شد که بطریقهٔ جاسوسی آنجارود تابوجه بهتروکاملتر از وضع و کیفیتایشان باخبر شود از راه کوه بطریق اتراک بلشکر خوار زمیان ملحق گشت چون امرای خوار زمی ایشان را دیدند تفحص حال ایشان کردند گفتند ما از اتراک این ناحیه میباشم قدیم اجدادما از آب امویه بودند درین چند سال سلطان علاء الدین برما متغیر شده و ما را بتنگ ساخته پیوسته انتظار عساکر منصور میکردیم واین حالت را از حق تعالی میخواستیم تفصیل موضوع را به سمع سلطان رسانیده شد او نهایت خوش شد و به تفاول نیک صائب نمود و هدایت صادر فرمود که دسترخوان خاص راترتیب دهید چنانچه روش سلاطین با شد تمام امراء ووزراء واهل لشکرهریک به محل و مقام خویش ایستادند و ایشان را حاضر کردند سلطان علاء الدین باخدمتگاران ترکان بازپس همه استاده بوده چون قریب بارگاه رسیدند بر عادت سلاطین زمین بوس کردند ودعا وافرین گفتند وامثال را عرضه داشتند .

سلطان ایشان را نوازش فرموده و وعده جمیل داد سلطان علاء الدین از دور آئین وطریق ایشان را ملاحظه میکردچون ارکان دولت پراگنده شدند ایشان را خیمه ای معین گردانید وغذا شان مرتب داشتند .

نیم شب بودکه در خاطر سلطان خوارزمشاه گذشت ممالک سلطان علاء الدین هرکجا عبور کردیم و از زیردستان تفحص حال وتجسس اقوال او کردیم تماماً را راضی وخوشنود یافتیم این جماعت، چگونه ازوی شکایت میکنند ؟واستماع میرودکه سلطان

علاء الدین چند روز است که درین حوالی رسیده است چگونه این جماعت بخدمت او نر فته با شند و اگر رفته باشند درین فر صت چگونه بی اجازت او جدا گشته اند فردا روز تفحص حال ایشان باید کرد مبادا که جواسیس باشند فی الحال ملک مغیث الدین را که ملک ارضروم بود خواند وباوی مشورت کرد . پیش از وقوع این فکر سلطان علاء لدین در خواب دید که حضرت مولا نا بهاء الدین ولد یعنی سلطان العلماء « رح » می آمد ومیگفت : ملک چه وقت خواب است ؟ زود برخیز وسوار شو . چون بیدار شد اندیشید که فردا نیز تفحص کنیم و در شب روانه شویم و باز بخفت وباز مولانا را دید که عصائی در ین تخت زده ، با لا برتخت مـی آمد و بر سینه اش می زد که چه خفته ای ؟ چون بیدار شد از هیبت حال میلرزید یاران را بیدار کر د و گفت زود تر اسبان را زین کنید و مرکب خود را بدست خود زین کرد وروان گشتند چون ا خر شب شد خوارزمشاه فر مود که چند امیر در حوالی خیام ایشان متر صد با شند تا امروز تفحص افعال ا یشان تقد یم داریم چون اقدا م نمود و تجسس کردند ایشان اثر ندیدند که درخیمهٔ در آمدند خالی بودفی الحال سلطان را خبر داد . سلطان جمعی کثیر را در عقب فرستاد و چون روز شد خو دش نیز با تمام لشکر سوار شد . سلطان علاء الدین که از کیفیت ا گاه شد که جمعی به تعقیب اش می آیند به تعجیل الهی اخرروز بلشکرخویش پیوست . ان ها چون دیدند که ملحق شد با ز گشتند .

سلطان علا ء الدین لشکر خویش را نوازش فر مود و در های چمن ارزنجان مو ضع جنگ را دیده بود لشکر را دران حد ود نزول داد . روز دیگر خوارز میان آنجا رسید ند روز سوم هر دو فریق را با همدیگر اتفاق جنگ شد ونصرت خوارزمیان را بود روز (٤) هم جنگ کر دند

نصرت رومیان را بود روز پنجم از طرفین لشکر ها بیاراستند وکار ها را به اهاش سپردند اواز طبل ودهل و صور و نفیر وغیریو وسهیل اسپان خیلی ها زیاد بود و از گرد و غبار روی اسمان پو شیده شد نا گاه باد سعادت بوزید واز طرف لشکر رومی گرد وخاک درچشم لشکر خوارزمی می افتید بیم و خوف در دل ایشان کارکرد ورایات سلطان علاء الد بن منصور شد در سنه «٦١٧» . واین به واسطه کرامت ان قطب وقت چنین لشکر با هیبت مخذول گشت کرامت ان حضرت بسیار است اگر همه را شرح کرده شود کتاب علیحده خواهد بود .

سلطان العلماء «رح» در سال (٥٤٥) ﻫ در بلخ تو لد یافت و در سال (٦٢٨) ﻫ درقونیه تر کیه وفات کرد علوم تفسیر ـ حد یث ـ فقه ـ نحو وصرف وسایر علوم مروجهٔ آن وقت را از دانشمندان عصرخویش فرا گرفت وبه اجازه دانشمندان بزرگ بعد از چند سال تدر یس متو جه تصوف شد پیوسته توصیهٔ به تأ مل وتفکر به نص قرانکریم « ویتفکرون فی خلق السموات و الا رض ربنا ما خلقت هذا باطل سبحانک فقنا عذاب النار » الا یة . از ضرورت او لی هر مسلمان میباشد وی ساعات معینی را در استفاده از تفکر مطابق آیة فوق تخصیص داده بود ودران حال غرق مطالعه کاینات واستدلال از مصنوع به صانع بود . موصوف نهایت متواضع بود ونمیخواست اثار علمی وی روی صحنه ظا هر شود تا لیف وی بنا م «المعاروف» بعد از مرگ مرحوم از طرف شاگردان غرض جلو گیری از ضائع شدن مرتب شد .

سلطان العلماء (رح) در طعن بر فلاسفه به نظریات امام غزالی تمسک ورزیده است وی در عصری میزیست که اختلاف میان فلاسفه وصو فیهٔ و طرفداران هریک به اوج خود رسیده بود . سلطا ن العلما ء از خوف ا ستیلا ی مغل و هم به غر ض گریز از گیرو دار میان اهل تصوف وطرفداران فلسفه وبه منظور دریافت ساحه ئی که بتواند افکارتصوفی خود را آزادانه نشر نماید ترک وطن کرد هجرت وی در سال «٦١٧ ﻫ» صورت گرفت هنگام رسیدن به نیشاپور ایران با شیخ فریدالدین عطار «رح» ملاقات نمود عطار «رح» درآن وقت سرآمد اهل تصوف دران سرزمین بود .

اگرچه ملاقات وی باعطار «رح» متکی بکدام سند قوی نمیباشد .

میگویند هنگا میکه موکب سلطان العلماء به سواحل دجله رسید عسا کر مرزی از وی پرسیدند که از کجامی آید ، کجامی روید ؟ وچهاراده دارید ؟ به پاسخ آنها چنین فرمود «من الله والی الله ولاحول ولاقوة الا بالله وجئنا من لامکان ونذهب الی لامکان» از پیش خدا آمدایم وپیش خدا میرویم اعراض از معصیت وقدرت بر طاعت جز بهٔ معا و نت خدا و ند کر یم شده نمی تواند . مااز لامکان امده ایم بسوی لامکان میرویم .

این خبررا به خلیفه وقت رسانـ ندند وی شیخ شهاب الدین سهرـ وردی را که در سال « ٦٣٢ » وفات نموده نزد خود خواست و موضوع را برایش حکایت کرد موصوف گفت این شخص جز بهاوالدین ولد بلخی کسی دیگری نیست سپس به اتفاق عدهٔ از علمای کرام بغداد شریف به استقبال سلطا ن العلماء « ر ح » رفت سلطا ن العلماء روزی در مسجد بغداد بیانیه سلیسی به عربی ایراد نمود که مورد پسند حاضرین واقع شد . بعداً روی خودرا به خلیفه گشتانده چنین گفت :

«عسا کر مغل به غرض استیلای کشور های اسلامی اماد گی دارند باید خلیفه متوجه باشدو چاره ئی رادر نظر گیرد خلیفه بهاسم هدیه مبلغ سه هزار دینار عراقی برایش فرستاداماسلطان ـ العلماء این تحفه را نپذیرفت و گفت «من به چنین هدایا ضرورتی ندارم خلیفه به چنین اموال مستحق تراست» بغداد را ترک گفته اظهار داشت میخواستم درین شهرستان مدتی اقامت

گزینم لیکن ارزوی زیارت خانه خدا «ج» را دارم باید زود تر برسم

در این جا باید تذکر دهیم که بعضی اهل تصوف ازیک جای به‌جای دیگر میروند بمنظور جستجوی راحت نبوده زیرا که اهل تصوف هیچگاه متوجه راحت جسمانی خودنبوده بلکه مقصود اصلی ایشان ازین هجرت آن میباشد تااگربتواننددروطن دوم مطالب دینی خود را خوبتر عملی سازند لذا نمیتوان اعتراض کرد که سلطان العلماء چرا بلخ را ترک کرد و انتظار آنرا نکشید تا در صف مجاهدین قرار گیرد زیرا که جهاد به منظور رفع مفاسدو بدست آوردن مصالح دینی و اعلای کلمة‌الله صورت‌میگیرد وسلطان العلماء میدانست که فتنهٔ مغل سیل‌آسا روان است و آنقدر توانائی ندارد که آنرا سرکوب کند وهم حکمرانان آنوقت بلخ با وی دوست نبودند تابه آنها مصلحت میداد که چارهٔ نمایند.

لذا جزهجرت وترک وطن‌دیگر چاره نداشت موصوف دراین سفرخود مردم را از بلای که در پیش دارند آگاه ساخت وی به‌خلیفه ودیگر اهالی بغداد گفت مغل نه تنها خطر برای دولت ظاهری میباشند بلکه به‌ضد دین نیز کار های رادر نظر دارند ومردم را به شرک مجبور خواهند ساخت.

سلطان العلماء (رح) یک عالم وصوفی مشهور وهمیشه هدف اورضاء پروردگار (ج) و خدمت عام وخاص بود وسلاطین وقت که با او رفت و آمد داشتند شخصیت اسلامی او قابل احترام ایشان و همه مسلمین دیند ار بودند موصوف نه در خدمت روس بود و نه معاش خور انگلیس و نه غرض حصول دنیا و مقام با مغل ها سازش نمود تکبر و ریا کاری را دوست نداشت پشت دینار و درهم در - وازه به در وازه سرگردان نبود حیثیت علم و طریقت و وقار خویش را فوق‌العاده حفظ کرده بود چاپلو سی و تملق و بی همتی در شان حضرت تصور نمی شد خلاصه بنده مخلص خداوند (ج) بود خواهشات نفسانی را جداً کنترول ساخته بود از همینجا است که‌قرن‌ها مزار آنحضرت(رح)در در شهر قونیه ترکیه که‌به ساعت ۹:۳۰ قبل از ظهر یوم چهار شنبه تاریخی۹/ ۱۰/ ۱۳۶۶ این جانب الحاج قاضی میرزا خان(دلیلی)مشرف گردیدم‌مورد احترام عام و خاص قرار داشت مزارش مانند قصر سلا طین با زیب و زینت تمام ساخته شده بود صاحب منصبان پولیس به قسم احترام به دروازه های زیارت استاده بودند صحن گنبد خضرا به قالنین های قیمتی فرش شده بود و قندیل های زیبا و بزرگ اویزان بود. کتب، طلائی پسرش مولانا جلال الدین رومی(رح) در شیشه‌ها ترتیب یافته بود قبر های سلطان العلماء ومولانا رومی در بلندی بودند مانند تخت و بالای شان پوش های نهایت زیبا و قیمتی هموار بود و نغمهٔ بشنو از نی... الخ نواخته میشد. ویقیناً کرامت ایشان بمجردیکه مسلمان داخل زیارت ایشان میگردید کاملاً احساس مینمود و حتی کفار را نیز به تحیر انداخته بود یک خوشی بی‌پایان بالای‌مسلمان مستولی‌میگشت اشک گرم غیر ارادی طور فراوان‌از چشمان جاری میشدملت ودولت ترک به این بزرگان افتخار زیاد میکردند واقعاً مانند سلاطین بودند که بالای تخت نشسته باشند و آنهم در حالت سرور و خوشی و این قول سلطان - العلماء (رح) مصداق داشت که: آغاز سلطنت من وقتی خواهد بود که چشم برهم‌نهم وازتابوت به‌تخت رفته‌بود.

الحال که ما مسلمان در یک مرحله حساس قرار داریم لازم است که خداوند (ج) در همه احوال حاضر و ناظر بدانیم و مانند بزرگان اسلام از خیانت، چاپلوسی، دروغ، فریب تکبر - ضرررسانی، فسق‌وفساد وغیره اعمال ناروا ومضر جداً پرهیز نمائیم همه کار های مایان لله وفی سبیل‌الله باشند.

این‌نمونه ازشرح حال سلطان - العلماء (رح) بود.

فضل الرحمن (صاحب زاده)

دفرهنگی مبارزی ضرورت اواهمیت

موږ ته له دښمن سره دمقا بلی لپاره دوه لاری موجو دي دي چې يوه د مسلحا نه جهاد لاره ده او بله فرهنگی مبارزه ده. دمسلحانه مبارزی په لار کی که څه هم دښمن دوسايلو او شمير له نظره قو ی معلو ميږ ی خو هغه وسيله چې له موږ سره شته ، دښمن له هغی نه محروم دی او هغه د ايمان جذ به او قوت دی چی ددی قوت په مقابله کی د ښمن په هر سنگر او ميدان کښی ما تی خوړلی ، حيثيت ئی په جهانی سويه قيټ شو ی او روحيات ئی له لاسه ورکړيدی او همدغه د ايمان طاقت دی چی ظالم،مستبد او ير غلگر دښمن له خورا د زياتو جنگی تجهيزاتو سره سره دشکست په حال کی د ی.

د ۱۳۵۷ کال د ثور کودتا چی خلقی او پرچمی مزد ورانو په ويل چی په شا نه تلو نکی انقلا ب د ی اوس په داسی حالت کی قرار لری چی انشا الله دمجاهدينو په يو اساسي متحد گذار به د تاريخ کندی ته و غورزول شی ، نو پدی لار کی زمونږ تشو يش رفع دی .

بله لار فرهنگی مبارزه‌ده .فرهنگی مبارزه ځکه مهمه ده چی دښمن‌اول په همدی نقطه حمله کوی . په ابتدا‌ٴ کی ديوه هيواد دين ، مذهب ، منل شوی ارزښتونه ، تاريخ ، اجتماعی او اقتصادی اسا سا ت تر شد يد انتقاد لاندی نيسی . بيائی د له منځه وړلو لپاره په مستقيم اويا په غير مستقيمه توگه په اقد اماتو لاس پوری کوی .

که چيرې ديوه هيواد فرهنگ له منځه ولاړ شی يعنی مغز و له پريمنځل شی نود هغه هيواد اشغالول او تر سلطی لا ندی راوستل بيا دومره مشکل کار ندی. نو ځکه فرهنگی مبارزه يو ضووری کار دی.

او روسی امپر يا ليزم خو آن له پيل څخه بياتر اخره پور ی له همد ی طريقی نه کار اخلی .

دوی لومړ ی داقتصا د ی او تخنيکی همکار ۍ په نوم يوه هيواد ته ننوځی او د د ی هيواد فرهنگی ارزښتونه او مقدسات چی دمارکسيزم لينينزم په مخالف جهت کښی واقع وی په مختلفو ذرايعو او تبليغا تو تخريبوی اوپه عوض کی‌ئی‌مارکسيزم په مرغوبا نه بڼه کی عرضه کوی . دی کار ته د کودتا تروخته پور ی د وام ور کو ی . دکودتا نه وروسته چی عرضه شوی متاع په خپله اصلی بڼه کی ظاهيريږی نوخريدار د لاسه ورکوی ، خو اوبه تروږخ تيرې وي پدی وخت کی روسی استعمار په ذکر شوی هيواد باند ی مسلحا نه تيري کوی‌او نوم ورباندی ددوست هيواد بلنه ، دامپرياليزم مدا خله ، دانترنا سيونا ليستی وظيفی اجرا کول او نور ږدی .

دا د روسی استعما ر د جهان نيونې يوه منظمه طرحه او جوړ شوی پلان دی چی په دير لږ تفاوت سره بې په يو اويا بل هيواد کی سر ته رسوي.

ددریمې نړۍ په هیوادونو کې دروسی استعمار ننوتل؟ :

د اسوال چې ولې د دریمې نړۍ هیوادونه زیاتره د روسی استعمار په لومه کې نښلي ؟ د دې علت اقتصادي پرابلمونه دي . د دریمې نړۍ هیوادونه مخ په انکشاف هیوادونه دي دوی دخپل انکشاف او پرمختګ لپاره له دوه لویو ستونزو سره مخامخ دي . چې یو د سرمایې کمبود د او بل د تخنیکي او اداري لایق پرسونل نشتوالی دی . ددې مشکل درفع کولو په خاطر دوی د پرمخ تللو هیوادونو مرستې ته ځان اړ او محتاج وبیني او نشي کولای چې دخپلو داخلي منابعو نه په کافي اندازه سرمایه تهیه کړي .

پرمخ تللي هیوادونه چې کومې قرضې وروسته پاتې هیوادونو ته ورکوي د هغې شرایط دومره سخت وي چې پور اخیستونکی مملکت نور هم دفقر او بدبختۍ کندې ته لویږي او نتیجه برعکس راوزي . اکثره قرض ورکوونکي ممالکت نغدې پیسې د پور قرض اخستونکي هیواد په اختیار کې نه ورکوي . مثلاً د اوبو او بریښنا دیوه بند جوړولو لپاره په قرار داد کېنې داسې مواد ځای په ځای کوي چې ماشین آلات ، جنریترونه او دبرق سامان به له همدې هیواد نه پلورل کیږي ، انجنران او تخنیکي پرسونل به له همدې مملکت نه استخدا میږي او په هغه اندازه معاش به ورکول کیږي چې دخپل متبوع دولت نه ئې اخیسته ، قرضه وروسته له لسو کلونو نه باید واپس شي او په کال کې به پنځه یاشپږ فیصده سود تادیه کیږي نو پدې حساب که فرضاً قرضه شل میلیونه ډالره وي نو څه پیسې دماشین آلاتو دخرید په اثر د وباره هما غه هیواد ته انتقالیږي . څه پیسې دسود په شکل بیرته دقرض ورکوونکي مملکت لاس ته ورځي . او څه پیسې دانجنرانو معاش او خرڅه شي . همدا علت دی چې فقیر هیوادونه نور هم فقیر او ثروتمند نور هم ثروتمند کیږي .

همدغه هیوادونه چې د غربي دولتونو نه ناامیده شوي وي روسان ورته کمین نیسي په تبلیغاتو او داسانه پورونو د وعدې په ورکولو سره له ځو کودتا ګانو نه وروسته د روس په اقمارو او تحت الحمایه رژیمو نو بدلیږي .

دروس کمونیستي هیواد چې خپلې قرضې د سیاسي پراختیا غوښتنې د دمقصدونو دپاره استعمالوي طویل - المدت پلانونه طرح کوي چې په نتیجه کې له ۲۵ یا ۳۰ کلونو نه وروسته مقروض هیواد حتماً دد وي په لومه کې نښلي او ټول اقتصادي منابع ئې په ډیره بې رحمانه توګه لوټ اوتالا کوي .

دوی خپلې قرضې په ابتداء کې په ډیرو اسانو شرایطو سره عرضه کوي حتی د قرضې سود د دوو یادرې فیصدو نه تجاوز نه کوي . د بیرته ورکولو میعاد ئې هم شل یا پنځه - ویشت کاله وي . داقرضه په دومره مهارت سره عرضه کیږي چې قرض اخیستونکی هیواد خوشحاله او هیڅ د خطر احساس نه کوي . د دې په څنګ کې ددوستي،همکارۍ اوبودیل په کورلیو چارو کې د نه مداخلې اطمینان هم کال په کال ور کول کیږي . اودنورو پروژو قراردادونه یوپه بل پسې لاسلیک شي . له دې سره سره د جاسوسۍ د شبکو پرسونل د انجنرانو او ماهرینو په لباس کې ور لیږي چې اوضاع او حالات مطالعه کړي . خلک دخپلو مطبوعه دولتونو په مقابل کې تحریک او د کمونیزم سلطې منلو ته ئې تشویقوي .

په افغانستان کې روسانو ددې لپاره چې د دوی حرکاتو ته څوک متوجه نشي نود خپلو خلقي او پرچمي مزدورانو پواسطه ئې داسې تبلیغات اوتلقینات کول چې : شورو یان د نورو په داخلي چارو کې نه مداخلت استقلال اود ارضي تمامیت په اصولو

عقیده لري . د افغانستان د نیولو
خواهش ورسره نشته اوکه در لوذلي
لي نوهغه امکانات چي روسان لي
لري کولی شي په پنځو ساعتو نو کي
افغانستان لاندي کړي . خو دروسانو
محاسبه د افغانستان داشغال په برخه
کي دومره غلطه وه چي لهٔ لیکه مرغه
په (۹) کلونو کي د دوی د ستوني
نه تیر نشو او افغانستان د روسانو
لپاره یوداسي ناسورزخم دی چي د
همدی زخم نه به ددوی امپراطوری
د مرګ او زوال کندی ته لویږي .

د کمونزم د پراختیا غوښتني سیاست :

د کمونزم منځ ته راتلل په هغه طریقه
سره چه مارکسیستان ئي په خپل
نشراتو کي تشریح کوي په تمامه
معنی توپیرلري . مارکسیستان وائي چه
د کمونیزم دراتګ لپاره اولین شرط
دا دی چي مملکت باید صنعتی
شي . تر څو چي پرولتار یا
منځ ته راشي . بیا د اپر و لتریا په
مارکسیستی لیننستی ګوند کي متشکل
کیږي . خپلو مبارزو ته شدت ور
کوي او انقلاب راولي .

خودعمل په ساحه کي دانظر بالکل
غلط دی او مونږ د روس په شمول
داسي یوهیواد نشو پیدا کولی چي پدی
طریقه کمونستی انقلاب پکښي راغلی
وی . اوکه له دي لاري سوسیالستی
پداونونه منځ ته راتلای شوای نوپه

غربی نړکه کي به منځ ته راغلی وو
نو ځکه روسانو داتاکتیک پریښی او
صرف دتبلیغاتو په ساحه کي ورته
کار اخلی .

روسان کوښښ کوی چي دوی د
خپلی نقشی لاندی هیواد کي اول د
پښي ځای پیدا کړی . کله یي چي
د پښي ځای پیداکړ نو یو څو کسو
مزدورانوته دکودتاپروګرام ورکوی
چي درادیو سټیشن او یو څو دولتی
ودانۍ ترخلویښت ساعتو پوری ونیسی
ترڅو دوی ته دقواو دپیاده کو لو
لپاره بهانه پیدا شي . هردوی باندی
خپل حرص دومره سترګی ړندی کړی
دی چي سوسیالستی اوغیرسوسیالستی
هیوادونه ، نه ګوری همیشه د خپل
ځان درنده اود نورو سپکه کوی او
دی کار دوی د زیاتی رسوائی سره
مخامخ کړیدی .

چین چي یوسوسیالستی دولت دی
هلته هم روسانو د خپل سفارت له
لاری غوښتل چي دلین پیاو پواسطه
نظامی کودتا وکړی خوموفق نشول
که هدف د سوسیالستی جوړول وی
نوپه چین کي خو سوسیالستی نظام
برقرارو نور ورته څه غواړي ؟

پولینډ چي یو سوسیالستی دولت
دی . کارګری ګوند هم پکښي برسر
اقتدار دی . خو کله چي کارګری
حزب او کارګری اتحادیه دروسانو
په مخالفت کي راپورته شوه . نود
نظامی قواو پواسطه ئي کارګران
سرکوب کړل .

دامثالونه پدی دلالت کوی چي
روسان دپراختیا غوښتني اهداف لري
اوسوسیالیزم ددي هدف له پاره یوه
وسیله ده چي دنړکه سوله ئي له ستر

بقیه در ص ۳۲

دهیواد له یو مجاهد او تجربه کار عالم سره مرکه

پوښتنه : د رهبرۍ دمقام مشاور محترم منګل ، که مهربانی وکړی اوخپل ځان معرفی کړی ښه به وی .

ځواب : زمانوم مولوی محمد منګل دغزنی ولایت اوسیدونکی یم په ۱۳۰۵ ه ش کال کی زیږیدلی اوخپلی لومړنۍ زده کړه می په خپل لڼدی چاپیریال کی له جیدو علماؤ نه پیل کړی اونور دینی تحصیلات می په لوګر ، میدان او پغمان کی تر سره کړل خو وروستنی تحصیلات می دهغه وخت د کابل دقضاه په مدرسه کی سرته ورسول .

پوښتنه : تاسو چی دقضاتو له عالی مدرسی څخه دفراغت بری لیک ترلاسه کړ بیا مو په رسمی چوکاټ کی وظیفه پیل کړه اوکه مو دوطن د بچیانو په دینی روزنه پیل وکړ .

ځواب : زه چی د قضا تو له عالی مدرسی فارغ شوم لود لومړی ځل لپاره دپکتیا ولایت د(وزی)څدرانو په ولسوالی کی دقاضی په توګه مقرر اود وطن دخدمت دپیل ویاړمی ترلاسه کړ .

پوښتنه : آیاکولای شو په دی پوه شو چی تاسو دقضاتو د درندی وظیفی داجراکولو تر څنګ کوم بل داسی مصروفیت هم درلود چه دوطن دبچیانو په سا لمه روزله کی مثبته اغیزه ولری .

ځواب : رښتیا چی دینی تعلیم او تر بیه د شرعی امالو دلاس ته راوړلو اوپدی لار کی دمشکلاتو او خنډونو دمخنیوی یواځینۍ لار ده او اوهر دینی عالم باید ددولت درسمی وظیفی تر څنګ دوطن د بچبانو په سالمه روزنه کی هم مثبت رول ولری نو ماهم دهمدی دردالله مسئولیت په احساس سره دقضا دوظیفی داجراً تر څنګ وخت په وخت دسیمی دبچیانو په دینی روزنه کی له خپله وسه سره سم برخه اخستی اوپه ښوونځی کی می په افتخاری توګه د دینیاتو او عقایدو ددرس وظیفه ترسره کړی ده .

مولوي محمد منګل

پوښتنه : داسی معلومیږی چه تاسو دخپل عمر زیاته بر خه دوطن په خدمت کی دیوه تجربه کاره قاضی په توګه تیره کړی ده ، کولای شی ستاسو دوخت دقضا د چارو دواقعاً اسلامی چوکاټ په باب مو نږ ته معلومات راکړی .

ځواب : په اسلامی هیواد افغانستان کی هغه کیده چی تولی قضایی فیصلی دقرآن ، حدیثواوفقهی حنفی په رڼاکی عملی شی اوقضایی محکمودنبوی ﷺ شریعت په سیوری کی په پوره صداقت او ایمانداری

غوښتل چه خپله ورسپارل شوی وظیفه سر ته ورسوی ، او زموږ په مسلمان ملت کی د شرعی احکامو خلاف کومی فیصلی ځای نه درلود او نه کومی فیصلی ته د تطبیق ځای وُ چی په هغه کی به له نبوی شریعت څخه مخالفت وو .

پوښتنه : لطفاً ووایاست چی دیوه تجربه کار قاضی په توګه ستاسو دروستنی مأموریت په کوم ځای کی او په کوم نامه و .

ځواب : په ۱۳۵۳ کال کی دغور ولایت د محکمو د رئیس په توګه وټاکل شوم او تر ۱۳۵۶ کال پوری می په هغه ولایت کی د محکمو د رئیس په حیث خپله وظیفه سر ته ورسوله چی بیا د سوانحو او سجل له مخی په ۱۳۵۶ کال د دولت د ماموړینو د قانون په اساس تقاعد شوم.

پوښتنه : بیا چی تاسو له دولتی چارو څخه لاس واخیست نو بیا مو څه مصروفیت درلود ؟

ځواب : رښتیا هم چی یودینی عالم با ید یواځی او یواځی د دولتی چارو په اجرا پوری ځان تړلی ونه بولی بلکه په هر ډول حالاتو کی د خپلی تولنی د نیمګړتیاوو د له منځه وړلو په برخه کی مثبتی هلی ځلی جاری وساتی ، زه هم د مجاهد ورور مرحوم مولوی صاحب عبدالهادی سره چی یو جید عا لم و سعو د ی عربستان ته ولاړم تر څو له یوی خوا د حج فریضه د دوهم ځل لپاره ادا کړم او له بلی خوا هلته له ځینی جیدو علماؤ سره لیدنی کتنی وکړم موږ لا په سعودی عربستان کی وو چه د اسلا می افغانستان په اسلا می فضا کی د کمونیزم د الحاد توری لړی را خپری شوی او کمونستانو د روس په ملاتړ کمونستی کودتا وکړه نو موږ نور زیات هلته پا تی کیدل لازم ونه بلل او له عمری ادا کولو څخه وروسته خپل هیواد ته راستانه شوو تر څو د هیواد والو په راپاڅولو او جهاد ته په تیارولو کی لازمه برخه واخلو د لته مو د سیمی له خلکو سره خصو صی لیدنی کتنی وکړی او د کمونستانو د ناروا پلانونو د مخنیوی له پاره مو جهادي هلی ځلی پیل کړې .

پوښتنه : محترم مولوی منګل د کمونستانو له کودتا وروسته چی تا سو خپل هیواد ته راستانه شوی او د مسلمانانو په پاڅون کی مو فعاله برخه واخستله نو خپل جهاد ته مو په افغانستان کی د ننه دوام ورکړ او که ددی تر څنګ موهجرت هم وکړ او بیا د هجرت له دیار څخه د جهاد په مقصد افغانستان ته ولاړی.

ځواب : زه چی له سعودی څخه خپل هیواد ته راستون شوم نو خپلی جهادی هلی ځلی می په داسی ډول عیاری کړی چه د ښمن رابا ندی خبر نشی او زه وکړای شم په ډېر لږ وخت کی د دوی د اسلامی ضد فعا لیتو نو مخه و نیسم ، نو می له هجرت څخه په خپل هیواد کی پاتی کیدل غوره و بلل تر څو د ۱۳۵۸ کال د ثور په ۱۹ نیټه موږ وکړای شول د څو سوه مجاهدینو په ګډون چی سل تنه وسله وال کسان پکی وو او هغه هم پداسی وسله سمبال وو چه اکثره یی د استعمال ور نه وه لکه لور ، تبر ، ښکاری توپک او توره د اندړو په ولسوالی برید وکړو نژدی وه چی ولسوالی د مجا هد ینو لخوا فتحه شی مګر د غزنی ولایت څخه ټانګونه راورسیدل او مجاهدینو چه د ټانګونو د مقابلی لپاره لازم وسله نه درلوده نو د ولسوالی فتحه کیدل وځنډیدل .

پوښتنه : لطفاً ووائی چی په سیمه کی د وسله وال جهاد له پیل نه وروسته بیا هم په سیمه کی پاته شوی او که د هجرت لاره مو ونیوله ؟

ځواب : دهمدی کال تر منی پوری می په سیمه کی خپل مقد س جهاد جاری و ساتلو خو پدی وخت کی زه د جهادی مر کز (پیښور) ته وغوښتل شوم او له بله پلوه د وسلی د کمبود احساس هم راسره زیات شو بیا د سیمی د مجاهدینو په خو ښه او خواهش

شخصاً زه پيښور ته راغلم او کورنۍ مې په سيمه کې پاتې شوه دلته د تنظيمي چارو داهميت له مخې زه په دفتر کې مقررشوم دتنظيم پەمرکزي دفتر کې مې خپلې جهادي هلې ځلې جاري وساتلې اود حرکت انقلاب اسلامي د عالي شورئ دغړي اود قضا درياست دمرستيال په توگه مې وظيفې ته دوام ورکړ کله چه په ۱۳۵۹ کال جهادي تنظيمو نو په خپلو کې اتحاد وکړ نو زه هم پدې اتحاد کې دعالي شورئ دغړي اود مهاجرينو دکميتې دمرستيال په حيث و ټاکل شوم خو چې د افغانستان د حرکت انقلاب اسلامي تنظيم دوه ځايه شو بيا زه د محترم مولوي نصرالله منصور په مشرئ دافغانستان دحرکت انقلاب اسلامي په تنظيم کې د مالي چارو د رئيس او د عالي او اجرائيه شورئ دغړي په حيث منتخب شوم .

بيا چەدافغانستان د مجاهدينو اسلامي اتحاد (اوه گوني اتحاد)مينځ تەراغی هلته هم زه د مهاجرينو درياست د مرستيال او د عالي شورئ د غړي په توگه وټاکل شوم . خو چه د اتحاد په ځاى تنظيمونو خپل خپل کارونەپيل کړل نوزەلەخپو مجاهدينو سره دافغانستان ملي اسلامي محاذ ته راغلم او دلته درهبري د مقام د مشاور په حيث د مجاهدينو په خدمت کې لگيا يم .

پوښتنه : محترم مولوي محمدمنگل تاسو د افغانستان د اسلامي ټولنې د يوه تجربه کار مشر په توگه د افغانستان د مجاهدينو اوسنى اتحاد ته په کوم نظر گورئ ، ايا دغه اتحاد کولاىشيدافغانستاندقهرمانو مجاهدينو غوښتنو ته ځواب و وايي او افغانستانته دورپيښو مسئلو دحل په برخه کې مثبت رول ولوبوي ؟

ځواب : ـ کوم اتحاداويووالي چەد (وعتصموا بحبل‌الله جميعاًولا تفرقوا) د مبارک ايت په سيوري کې مينځ ته را شي نو په سلو کې سل يې د کامیابي اوبرياليتوب‌چانس موجود وي. دا چه زموږ ټولنه يوەاسلامي ټولنه ده اوموږخپل‌ټول‌ژوند دخداى (ج) د احکامو اونبوي ﷺ احاديثو په رڼا کې عيار وو نوځکەدغه اوسنى اتحاد هم ديو رښتني مبارک ايت په سيوري کې مينځ ته راتلونکى دى اوموږ په يوه ډاډ سره ويلاى شوچه انشاءالله د دغه اتحاد په بر کت به موږ پەموجوده پيښو او کشالو برى ومومو دا ځکه چەد ټول‌مجاهد ملت يواځنى هيله او آرزو د مجاهدو تنظيمونو تر مينځ پوره يووالي او بشپړ اتحاد دىنونن چه زموږ مشران خپلو کې د يوه واقعي اتحاد رامنځ ته کولو پەدرشل کې دى موږ باور لرو چه د الله(ج) مرسته له موږسره ده

پوښتنه : ـ د رهبري د مقام محترم مشاور صاحب تاسو د کابل دمزدور رژيم په خوله د روسانو د تش په نامه ملي روغې جوړې په باب اوله هغوی سره د يوه ائتلافي حکومت دجوړولو په باب څه نظر لرئ ؟؟

ځواب : ـ ستاسود پوښتنې دلمړي جز په باب زما نظر دادئ چه ملي روغه جوړه پەدې حالاتو کې هيڅ دبحث وړندەځکەزموږ ملت‌يومسلمان ملت دى او دغه ټول مسلمان ملت د يو گروپ خلقيانو او پرچميا نو ملحدينو په مقابل کې چه د روسانو د لښکرو له خوا يې ملا تړ کيږ ي راپاڅيدلى دى لومړى‌خوروسان زموږ د ملت جز ندى چەله هغوى سره ملي روغه جوړەوشي دوهم داچه روسانو زموږپەاسلامي خاوره وسله وال‌تيرى کړى دى کله چه تعرض لەمنځەولاړ شي او روسان له افغانستان ځخه ووزى نوټول مشکلات به ورسرەحل شي دريمه دا چه خلقيان او پرچميان ملحدين دافغانستان د جامعي يوخورا وړوکی اقليت ځمچه دگوتو په شمار داسې کسان دي چه ملت يې هم نه غواړي‌نولەهغوی سره ملي روغەجوړه هيڅ د مطرح کيدو وړ موضوع نده همدارنگه دافغانستان مسلمان ملت نه يواځې ځ خپلو کې خصومت او

دښمنی نه لری بلکه ټول په یوسنګر کی د ګډ اوشریک دښمن په وړاندی د کلمة الله داعلا ٔ لپاره ولاړدی اودجهاد په سنګرونو کی پراته دی ـ نوددوی دغه تش په نامه ډندوری زما په شخصی نظر بالکل د منلو وړنه دی

ستاسو د پوښتنی ددوهم جزپه اړه بایدوویل شی چه موږ د کوم حدف لپاره وسله راخستی نو هغه هدف ته درسیدو تروخته هغه وسله په ځمکه نه ږدو . ترڅو پوری چه په افغانستان کی د کمونیزم دباطلی فلسفی یو پیرو هم موجود وی موږ به خپل جهاد ته ادامه ورکړو ، پاتی شوله له هغوی سره ائتلافی حکومت جوړول خو په مقدس جهاد اودیونیم ملیون شهیدانو په پښا کو وینو له لوبی کولو پرته بله معنی نلری نو نه یوائحی زه بلکه د افغانستان د اسلامی ټولنی ټول مجاهد علماً ائتلافی حکومت په کلکه ردوو او خپل مسلمان او مجاهد ملت ته ددی اجازه نه ورکوو چه دغه شان بی معنی او غولونکی طرحی ته غاړه کیږدی .

پوښتنه : د مقدس جهاد پدی اوږده موده کی که کوم خوږه او ترخه خاطره لری نو مهربانی و کړی بیان یی کړی .

ځواب : که څه هم دجهاد پدی اوږد موده کی هره شیبه اوهره لحظه داسی پیښی تکراریږی چه دهری یوی بیا ـ نول دیر وخت غواړی خوددی ټولو له جملی څخه زما یوه ډیره ترخه خاطره داده چه په ۱۳۵۸ کال کی کله چه زماجهادی هلی ځلی پیاوړی شوی نو دښمن زما او زما د کورنی دغړیو دنیولو او کورسوځولو فیصله و کړه که څه هم موږ خود دوی لاس ته ور نغلو خوزما کورته یی اور واچاوه وران یی کړ اود استوګنی له ټاټوبی څخه یی محروم کړو ،

خوتر دی هم در دونکی خاطره هغه ورځ ده چی کله می له رادیو څخه ددین اوملت دښمنه کمونست(ترکی) نوم واورید رښتیاچی په سیاسی قدرت د مارکسیستا نو قبضه هر بااحساسه زړه درداوه اونننی ټولی تباهی سړی تصور کولای شوای .

د خوږی خاطری په باب باید ووایم چه پدی موده کی هسی غمونه کړاونه اومصیبتونه زموږ په مسلمان ملت باندی تحمیل شوی اوتحمیلیږی خو کله د کوم جنګ په دوران کی چه بری د مجاهدینو په برخه شی نو هغه لحظه د خوشحالی لحظه وی نوزما لهٔ خوږو خاطرو څخه هم یوه هغه وه چه کله په ۱۳۵۸ کال کی د خلقیانو یوه مجهزه قوه زموږ سیمی ته د عملیاتو له پاره راغله نو دحق د لاری مجا هدینو و کړای شوای چه په ډیره ابتدا یی وسله د ښمن ته نه یوائحی ماتی ور کړی بلکه زیات مالی او ځانی تلفات یی هم ور ورسول نو د دغی ورځی د سختی جګړی په ماښام چه دښمن له زیاتو ټانګونو اونقلیه وسایطو سره په ماتی مجبور شو زماله پاره نه هیریدونکی خوږه خاطره ده .

پوښتنه : تاسو د افغانستان داسلامی ټولنی دیوه مجاهد عالم اوتجربه کار مشر په توګه د افغانستان مجاهد ولس ته که کوم پیغام لری مهربانی و کړی .

ځواب : دافغانستان قهرمان ملت د مسلمانو سر ښندونکو مجا هد ینو دردیدلو مهاجرینو او مسلمانو هیواد والو څخه زماهیله داده چه لکه څنګه چه دغه ۹ کاله یی د جهاد په مقدسو سنګرولو کی رو سان او د هغوی غلامان له شرمیدلی ماتی سره مامخ کړل همدغه شان پدی حساسو پیښو کی چه دافغانستان دخپل وا کی د ترلاسه کولو او خوندی کولو او د اسلامی نظام د راوستلو ډیری مهمی اوتاریخی لحظی دی به خپل ټول قوت اوهوره سمیمیت ، خپل اتحاداو یووالی و ساتی او د افغانستان د راتلونکی حکومت په جوړ ولو کی

خپل اغیزمن رول ولوبوی او د یوه داسی قیادت په را منځ ته کولو کی سره متفق شی چه وا قعاً هغه یو اسلامی قیادت وی او دټول مسلمان او مجاهد ملت درضایت او منلو وړ وی ځکه اوس د کتنی او تاوان وخت دی نو موږ ته لازمه ده چه خپل ټول اختلافات یوی خواته کړو او پدی حساسو پیښو کی سره یوه خوله او یولاس شو. اولکه ځرنګه چه بی د انقلاب په بری ته رسیدلو کی له هیڅ ډول قربانیو ځخه ځان ندی سپمولی داسلامی انقلاب په ساتلو کی هم خپل معنوی او مادی توان ونه سپموی .

ماخذونه :

۱ - سوابق تا ریخی تها جم روس برافغانستان

مؤلف آنتونی آرنولد .

۲ - بیانیهٔ چلال الدین فارسی تاریخی ۶۲/۲/۳۰ : بعدازدستگیری اعضاوسران حزب توده

۳ - حقوق عامه

مؤلف : دکتور سمیع الدین او بعضی شخصی باداشتونه .

ترجمه سیدالرسول

بقیهٔ ص ۲۷

دفرهنگی مبارزی ضرورت او...

خطر سره مخامخ کړیده .

داچی د دریمی نړۍ په هیوادونو کی سیا سی شعور چندان وده نده کړی نو ددی و ضعی نه زیاته بهره برداری کوی .

درو سانو استعماری سیا ست چی دمارکسیزم ، لینینیزم ترېردی لاندی عملی کیږی یوازې په نظامی ېکتونو ئی مخه نشی نیول کیدی . یوازی اویوازی اسلامی ایډیالوژی او اسلامی فرهنګ کولی شی چی دوی محصور او ورانډی تګ لپاره ئی خنډ شی موږ باید دوسله وال جهاد ترڅنګ خپل فرهنګی جهاد ته هم دوام ورکړو او اسلامی دولتونو ته په کار دی چی خپل منځنی منازعات ختم کړی او دافغانستان دمجاهدینو سره خپل مادی او معنوی ملا تړ ته نور هم شدت ورکړی . څو چی په دی تو ګه په افغا نستان کی د اسلام د دفاع په لاره کی فرض اداکړی اوداسلام بیرغ یوځل بیا دافغانستان په مرکز کابل کی په پوره آزادۍ سره ورپیږی او ددی هیواد د خلکو له هیڅو سره سم اسلامی نظام بیرته برقرار شی .

دو تن از مجاهدین دلیر وهمیشه در سنگر

عبدلباری غیرت

د هجرت درس

له مکی مکرمی څخه مدینی منوری ته دخدای (ج) د رسول مهاجرت دنیکو او ښو پیښو یوه پیلامه وه په داسی-تو گه چې دجهان نقشی ته یې تغیر ورکړ .

جها ن یې د شرک له تـورو تیارو څخه د ایمان رڼا ته راوکیښ خو باید ووایو چې که هرڅو مره ددې مبارک هجرت په باب څه ووایو اویا قلم راواخلو څه ولیکو نو بیا هم خوله او قلم ددې سپیڅلی هجرت د نتائجو او اثارود لیکلو او ویلو څخه عاجز د ی . د خدای د رسول دوهم خلیفه حضرت عمربن الخطاب (رض) الله تعالی عنه په حقه ؤ چې دتقویم (کلنی) پیلامه یې دهجرت په کال باندی ودروله ، ځکه چې دا کال د اسلامی د عوت او تبلیغ دتحول او بدلون یـوه نقطه وه په دې ځای کی دخدای رسول ته یوه سر پناه پیدا شوه تـرڅو له دې ځایه خپل د حق د عوت ته خپرونه او انتشار ورکړي اودا د عوت په عربی جز یر ه او بیا په نوره نړی کی خپور کړي .

دامبارک هجرت دخدای درسول په وحی باندې ؤنوځکه د دې هجرت سره معجزی او د خدای د ساتنی وسائل ملگری وو .

نو د خدای د رسول اودده مبارک یار حضرت ابو بکر صد یق د خلکو په مخه کی راوزی او تیرېږی خو د دوی په سترگو باندې پردی لوېږي او دِوی دواړه نه گوری . دوی چه هری خواته روان وو د خدای تائید او ملگرتیا ورسره وه داهم یوه معجزه وه چه د دوی په مبارک غار (یعنی غار ثور) باندی کوتره راځی او د غارپه خوله کی هګی اچوی ، تارکشه راځی اوله دې غار څخه خپل تارونه کشوی تر څو وښودل شی چه دلته د بنیادم قدم نه دی لگیدلی په دې سره خدای تعالی غوښتل چه د کفارو مکر لـه منځه یوسی له همدې کبله خدای پاک (ج) فرمایی واذ یمکر بک الذین کفروا یثبتوک او یقتلوک أو یخر جوک و یمکرون و یمکر الله والله خیرالما کرین .

همدا راز په مدینه منوره کی دانصارو اومهاجرینو ترمنځ مواضات او ورور گلوی داسلامی د عوت په ټینگتیا کی ښه رول ولوباوه ، دخلکو سره دقربانی او فداکاری احسا س زیات شو او دخدای په مینه باندې لیامست شول . مدینی منوری دسر په سترگو وکتل چې هلته یو اسلامی حکومت جوړ شو . نه یـوازې اسلا می حکومت بلکه دامی یو حکومت تشکیل شو چه په نړی کی بی د لو مړی ځل دپاره د شورا او خدای(ج) د شریعت رسی ټینگی کړی چی اوس اسلامی ټولنی اوحکومتوله ددې سپیڅلی حکومت میتودو نه په نظر کی ګیسی او خپل طرز العمل یی گرځوی .

موږ په دې کی مبالغه نله کړی چه د اسلا می دعوت زړی په یثر ب (مد ینه) کی خښ شو . ځکه دخدای رسول په دی ځای امن او امان احسا س کړ . مهاجرین هم چه د کفارو دلاسه بی ناآرامه شوی او ورځی تیری کـړی وی اوس آسوده خاطر شول او هر لورته یی

غلام نبی «کوکب»

حبل متین

ما چنگ خود بحبل متین خدا (ج) زدیم
مهر وفا به لوحهٔ صدق و صفاء زدیم

زنجیر زلف یار که هرگز نه بگسلد
دستور آن بدفتر جان بی ریاء زدیم

ما جان و دل سپرده بجان آفرین مدام
از دل قدم بصحنهٔ ملک فناء زدیم

ما را خیال مرتبه و جاه کی سزد
چون جبهه را بخاک در کبریاء زدیم

داریم یقین رفتن خود از سرای دون
زیرا که خیمه در چمن بی بقاء زدیم

در وجد عشق یار تغافل نمی کنیم
چون عقد خوش بصفحهٔ قالو بلی زدیم

در راه حب دوست چو ما را بلا رسید
تحکیم دل نموده زبان بر ثناء زدیم

کردیم چون به آب حیاء سینه شست و شو
نور یقین ز شعلهٔ لا منتهاء زدیم

لرزیده کاخ ظلم حسودان نا مراد
چون زمزمهٔ آه جگر بر سماء زدیم

شاهد ز تماشا شده تاریخ هر زمان
چون ضربهٔ حق بر جگر فتنه ها زدیم

بنگر تو بیا صبر جمیل جذیل ما
چون خنجرش بفرق سر هر دغا زدیم

داریم امید غلطیدن دهریان روس
ما دست چون به تیغ و زبان بر دعا زدیم

«کوکب» بیاد غمزهٔ دستور کشتگان
بر موج غم نمونهٔ هر کربلا زدیم

خونا
بهار زندگانی زر
جهان
صدای چه چهی بلبل
بچش

د تور
زمونږ وطن د بهادرو توریال
چه‌تهرمه
هر یو غازی یی په لښکرو غلبلی
جهان
لن مو تمامو نړیوالو ته ثنا
هر سړ
په هر میدان مو دد ښمن څخه
ورته
چی یی د سر په بیه تل آزاد ز
دا شو
اورنگ زیب وایي
دا پهه رښتیا د ز

تور بالی ځاځی.

دپښتنو پهلوان

په کابل چې د تکبیر ناره خوره شوه
د روسانو په پوځ جوړه غلبله شوه
زلزلې یې کړې پیدا قیامت جوړ شو
فضا توله سره لمبه وه ځمکه سره شوه
چې سبا ته میړني په ډګر غونډ شول
توله سیمه له هیبته ښوریدله
زوړ بودا توره په لاس میدان ته راغی
د وطن مینه یې زړه کې نځیدله
بوډا نه و یو د پښتنو پهلوان و
خاطر و د پلار نیکه و پار ولای
په وطن یې سرې لښکرې راخورې وې
سور الحاد یې پاک ضمیر نشو زغملای
یو ځوتانکه د «تاج بیک» لهلوري راغلل
«ده دانا» کې دقیام په مخکې خنډ شول
خو د زوړ د خاوندانو وار خطا شو
د ایمان تول‌لیونی په چوک کې ټنډ شول
د زړې توري په ضرب روسي تښې شو
د زاړه حاجي غفور له لوړ همته
مخامخ له بله تینکه دز پرې وشو
شو شهید حاجي بابا پر یووت په ځمکه

د ۱۳۵۸ دکب ددریمې ورځې خاطره

به‌زار «مسافر»
وزاراست
چون وادی خونابه‌زاراست
نبینم
م لاله‌چون موج شراراست

یالو مینه

و مینه ده
ان دی دا د هغو شا ځلمو مینه ده
جوړې کړې
خبردی چه دا ملک د نومیالو مینه‌ده
ښته کړ له
ی والی دامسکن دزمریانو مینه ده
بری ګټلی
ثابته شوه چه‌داد بریالو مینه ده
ون ګټلی
ښکاره کنده چه دا ځای د پتیا لو مینه ده
ومال می‌له دی‌مینی قربان
ورو جنګیالو مینه ده

اورنګ زیب

دخیر صلاح اونیکی پلوشی وشیندلی پەدې هجرت سره کامیابی او بری ته لاره خلاصه شوه کومه چه خدای تعالی وعده کړی وه خپل رسول ته او مؤمنانو ته دلته د شرک په قوت باندې غلبه وموندل شوه اود کفارو سرمشران دبدر په جګړه کی لەمنځه ولاړل ،مکه مکرمه فتحه شوهاوخلک ډلی ډلی دخدای په مبارک دین کی داخل شول .

او بیا داسلام مبارک دین دعربو په جزیری کی ورو ورو خپریده چی بیا شمال جنوب ، لویدیځ او ختیځ ته ته ئیغزونه کوله دهجرت د معجزو څخه داهم وو چه دخدای رسول او حضرت ابوبکر (رضی الله عنه) یوی غریبی ښځی ته ودریدل چه څه خوراک تری واخلی هغی وویل چی زه خواره یم څه نلرم دوی وویل د غه میږه خو شته ، دی وویل چه داخووچەده دخدای رسول وفرمایل چی تاسو یی ولوشی کله چه ئی ولو شله په پیو راغله او تر آخره پوری یی زیا تی شیدی ورکولی . دادمدینی زمکه هم

نورەشادابەاو سرسبزه شوه اوبرکتونه پکی نازل شو ل د خلکو ژوند لور هم دده دبرکته آسوده اوښه شو .

نو موږ کله چه دهجرت پیښه سترګو ته درووښاییچه دخدایپه کتاباو په سنت رسول الله باندی عمل وکړو . په دې بحث او پلټنی وکړو څکه چەپه همدی دواړو کی دکامیابی او نصر ت اسبا ب موند ل کیږی او لومړنیو مسلمانانو هم کامیابی پری حاصله کړی وه . موږ ددې په رڼا کی ښا ئی جهاد ته ادامه ورکړو او باطل دښمن رانسکور کړو . دا دښمن یوازی په افغا نستان کی د افغانا نو د ښمن نه د ی بلکه په هره برخه د دنیا کی دمسلمانانو دښمن دیاوباید اسلامی نړی بیداره او متحده واوسیږی .

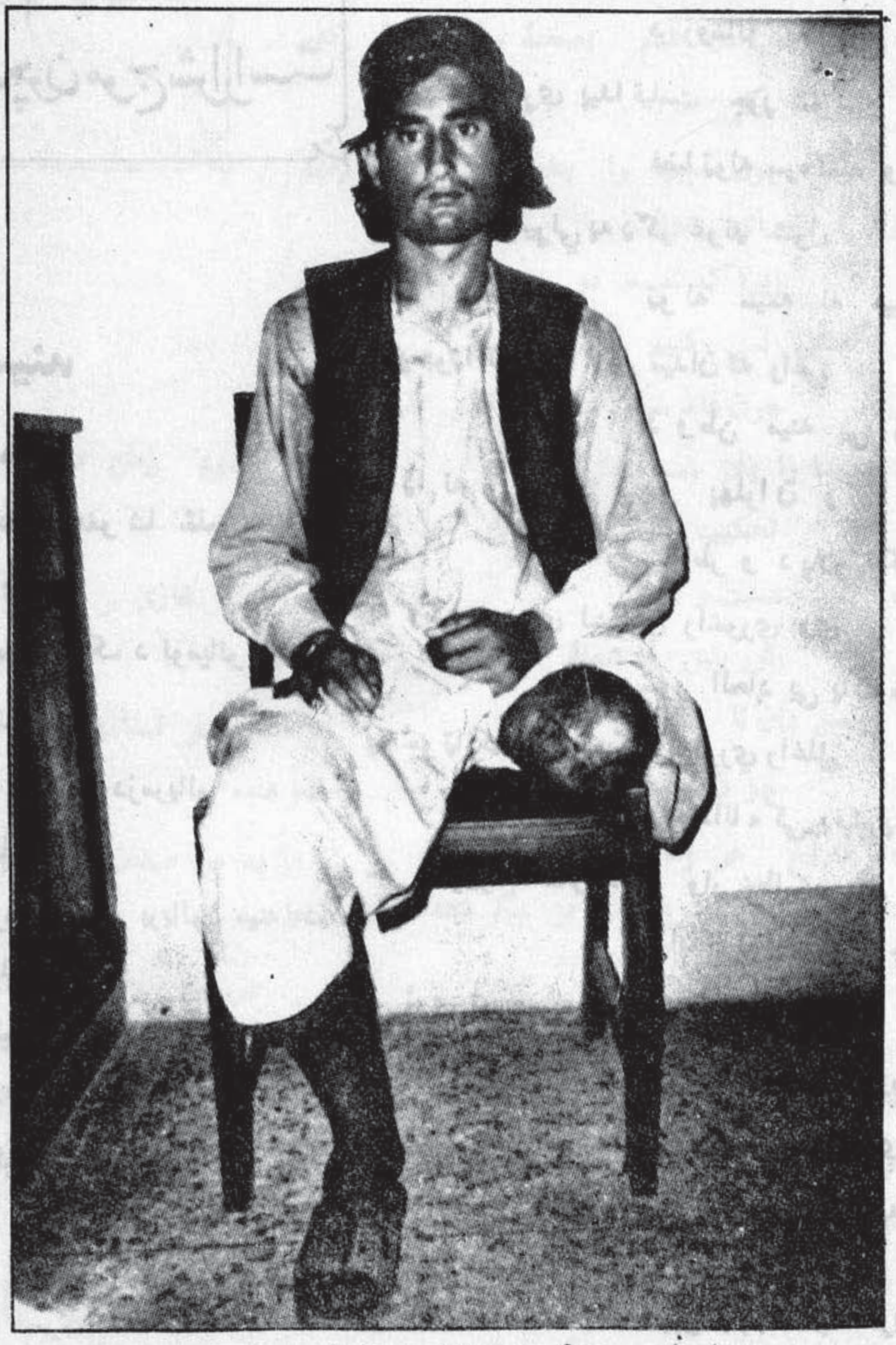

دافغانانو له پاره دکمونیزم نتایج او لاس ته راوړنې

دولسي ادب دخپرولو په لړکې :

حاجي حبيب

الحاج عبدالکريم رسوا او د هغه شاعري

سيلا بو نه د سرو وينو باندې راغلل
پر وطن مو جوړه شوی کربلا ده

د افغانستان د مسلمانو خلکو ميړنی پاڅون چې د دې کوچني خو ايمانداره او غيرتمن ولس په سربښندنه او جانبازۍ پيل شو د افغاني ټولنې په ټولنيز کالبوت کې يې د مبارزې يو داسې ژوندی او بيدار روح ورپوکې چې د هغې دژوندالۀ په‌تولو ارخونو کې يې د يو اسلامي ژور بدلون الګازې خورې کړې . خلک يې کمونستي استبداد ته د تسليميدو په ځای د جهاد سنګرونو ته راوبلل او دخپلو غازيانو او شهيدانو پلرونو او نيکونو د قړ بانيو او قهرمانيو تلپاتې يادونه يې ددوی په ذهنونو او دماغونو کې يوځل بيا راژوندي کړل . دا بې‌دفاع او تش لاسی ولس پوره لس کاله وجنګيدی . سرونه يې ځار کړل ، وينې يې وښندلې ، له‌مال جايداد ، ځمکو ، باغونو ، کور او کلي څخه تير شول خو د ذلت او غلامۍ ژوند ته يې غاړه کينښوده .

دې قيام او دې تحولنز اوښتون که له‌يوې خوا دجګړې په ډګرونو او د جهاد په نه ايليدونکو تودو سنګرونو کې داسې نامور او زړور اتلان وزيږول چې د غازي اکبر خان ، عبدالله خان اڅکزي ميربچه خان ، غازي محمد جان خان امين‌الله خان لوګرې او نور و نامتو اتلانو دغيرت ، زړورتيا ، شهامت او اتلولۍ بې مثاله وياړونه يې‌تر لاسه کړل ؛ نوله بلې خوا يې په فرهنګي سنګر کې هم د يادوني وړ بدلونونه رامنځ ته کړ .

نن ورځ دافغانستان د مجاهدو ليکوالانو دقلم څوکې د تيرو تورو او خنجرونو په شان زموږ ددين او وطن ددښمنانو زړونه څيري اوددوی ناولي او شيطاني نيتونه رسوا کوي .

نن د پښتو او دري ژبو شعر او ادب له پرون سره ژور توپير پيدا کړی دی . هغه دا چې نن‌شعر او ادب د ولس د ربښتيني او واقعي ژوندانه او دوخت دبنيادي غوښتنو انځورګر دی . دا بدلون نه يوازې داچې په هغو ادبي محافلو کې منځ ته راغلی کوم چې د لوړ تحصيلاتو د پوهنتونونو او کالجونو شهادتنامې لري بلکې ولسي شعر او شاعرۍ او ولسي ادب ته يې هم مخه کړې ده او د ولسي شاعرانو محافل او ديرې يې هم نيولي دي چې موږ دلته دولسي شاعرۍ يوه ممتازه څيره ګرانو لوستونکو ته ورپيژنو :

الحاج عبدالکريم رسوا د کندهار په سندريزه شاعرۍ کې ممتاز نوم لري . دکندهار په شاعرانه او هنري محافلو کې به داسې څوک پيدا نه شي چې د رسوا له شاعرۍ سره آشنانه‌وي . ددې صوفي مشر به شاعر زړه يو مخې له سوز او ګداز

صفحة مفقودة

وطن خواهي، بدلی او نور متفرق اشعار دي».

ښاغلي رسوا زما ديوي پوښتني په ځواب کی وويل چی زه اوس ديو داسی ديوان څښتن يم چی ۲۵ زره غزلی لري چی ټول ۱۲۵ زره بيتونه کيږي. سربیره له دې چی رسوا يو بی سواده شاعر دی خو شعرونه يی خواږه او په ادبی صنايعو او بدايعو ښکلي او مزين دي. احمد بلال د رسوا د شعر په هکله داسی ليکی:

«د رسوا ژبه ډيره خوږه او اشعار يی د ادبي صنايعو او بدايعو څخه ډک دي. شعر يی روان او سليس دی. دده شعر د هغو خلکو د احساساتو ترجماني کوي، چی د هغوی په منځ کی اوسيږي. نوموړی يو متقي، پرهيزګاره او دين دوسته ځوان دی. اکثره غزلی يی د ديني تبليغ او نصيحت څخه بحث کوي دی په خپلو اشعارو کی د خپلی بی علمی غندنه هم کوي او نور پښتانه وروڼه د علم او عرفان روښانه ډيوې ته رابولي چی فيض ورڅخه واخلي».

لکه څنګه چی دمخه يی ذکر وشو الحاج عبدالکريم رسوا د غوث الاعظم شيخ عبدالقادر ګيلاني «رح» د طريقت د تاوده نغري يو بی ريا مخلص او مريد دی. نو څکه يی د کمونستانو د سره تاتار په پيل کی چی د افغانستان مجاهد او ايمانداره ولس جهاد ته ملا وتړله او د روس د کمونستي تيری او يرغل په وخت د جهاد جذبه لا نوره هم توده شوه عبدالکريم رسوا راغی د خپل پير تر څنګ ودريد او په پوره ميړانه يی خپل جهاد ته دوام ورکړ. دی اوس په بلوچستان کی اوسيږي او د افغانستان د ملي اسلامي محاذ تر رهبری لاندې د خپل مقدس دين اسلام او خواږه وطن افغانستان څخه د دفاع په لاره کی د روس کمونستي ځواک د تيري کوونکو خونړيو لښکرو او د هغوی د بی دينه او بی غيرته لاسپوڅو په مقابل کی په ډيرې ميړانی سره جهاد کوي.

لکه څنګه چی د افغانستان د ولس د ژوندانه په ټولو اړخونو کی ژور بدلون منځ ته راغلی دی هرڅه خپل هرڅه د جهاد له پاره وقف کړي دی، دغه راز شعر او ادب هم د جهاد په خدمت کی دی چی په همدې لړ کی د رسوا شاعری هم ژور بدلون موندلی دی. که څه اوس هم دده شاعري دده دولس د ريښتيني او واقعي ژوندانه ځرګندوونکی ده خو په دې توپير چی اوس دده د ژوندانه ماحول د دارالهجرت ماحول دی. د کونډو يتيمانو، بورو او ورارو ماحول. د سپينو کيږديو او يا د خټو خام کچه کوروڼو ګڼ کلي چی د شهيدانو او غازيانو کورنۍ پکی اوسيږي. کله چی د دغو کمپونو په کوڅو کی سړی وګرځي نو تقريباً د زياتو کورونو ترمخ به ښکلي او ګلالي ماشومان وويني چی په خپل پلرني خواږه وطن کی يی د سره تاتار د ظلم او ستم په دوزخي بټۍ کی د خپل بدن اعضاء له لاسه ورکړي دي سپين ږيري او ځوانان به ووينې چی د چا ښپې نشته او د چا لاسونه. د داسی شهيدانو بچيان به وويني چی خپل ځانونه يی د خپل مقدس دين او خواږه وطن د دفاع په لاره کی قربان کړي دي خو اولادونه يی دلته په فقر او بی وزلۍ کی شپې تيروي:

د عبدالکريم رسوا په وطن کی اوس د يو خونړي جنګ زلزلی او طوفانونه روان دي. د روس کمونستي لښکرو د ننګونو په دې ميړنو زيږوونکی خاوره د ظلم او تيري يو بی مثاله تاتار جوړ کړی دی. د ميرويس هوتکي او غازي احمد شاه مينه اوس د اورونو او ويرونو په يو جهنم بدله شوې ده. کندهار اوس هغه ښايسته کندهار نه دی؛ چی د مينی او خوښۍ ميلی به پکی جوړې وې او د شعر او ادب محفلونه به يی

صفحة مفقودة

په انفاذ د هر قانون ورته پیښ شوی خجالت دی
دروغ وابي ناري وهي چي دا مو عدالت دی

سر تیر وافغانانو پام چي وارمو د غیرت دی
د اسلام په پاکه خاوره نن راغلی مصیبت دی

نړکه ته شوه ښکاره ددوی ټول کار د شیطانت دی
د روس په همکاری پښیمانی وکړه غلامانو

د غازیانو په وطن کی ناتار جوړ لګ د هریت دی
عبدالکریم رسوا وایم لعنت پر غدارانو

بیرک کارغل یې راوستی ملحدو دهریانو

بیرک کارغل یې راوستی ملحدو دهریانو

ژاړی

باداران یې شوه مردار غلامان ژاړی

د روسانو زر خرید مزدوران ژاړي

لار دتیښتی نه لري په مرګ رضا دي

په پوستو کی کلابنده روسان ژاړي

په دروغو نه خلاصیږي له افغانه

کورباچوف ته نن خلقیان - پرچمیان ژاړي

مسا عبدالکریم رسوا کړل ونړی ته

پر مرام د کمونست منکران ژاړي

چی کتل یې د آسمان وکنارو ته

په مارشو په راوتل و بازارو ته

خوک یې هیڅ نه‌پریښودل خپلو کاروته

خنی هیر د پښتنو نام و ننګ سانو

پام یې نه و د افغان و تاریخو ته

پر کنی یې بر لاحقه خورولی

په تعجب و ټول ولس ددوی نخرو ته

ما عبدالکریم رسوا غندلي دیر دي

چی کتل به‌یې د آسمان وکنارو ته

○

په دې مقاله کی له لاندې منابعو څخه استفاده شوې ده:

۱ - کندهار مجله د دوهم کال پنځمه ګڼه - ۱۳۶۴ لمریز کال د اسد لومړۍ نیټه.

۲ - د عبدالکریم رسوا سره دلیکوال مرکه.

۳ - د رسوا جهادي شعروه.

○○○

صفحة مفقودة

برمنافع کارگرو دهقان بحیث نیروی اصلی کار وتولید از یکطرف و ازبین بردن بزرگان جامعه بنام طبقه حاکمه از جانب دیگر بود . روسها باتبلیغ الحاد در جوامع این قصد را د اشته اند که انسان را فاقد اتکای معنوی ساخته ویک چیز تهی از همه ارزشها بندی کنند ، زیرا انسان مومن حاضر نیست به برده‌گی وپستی تن در دهد وقصد شان از دور ساختن چهره های مو من و مدبراین بوده است که‌یک جامعه فاقد چهره های رهنما و مدبر را میتوان زود تر بدام افگند ، حزب کمونست‌روسیه بنام‌برقراری مساوات در جامعه زیر ساطور استبداد پرو۔ لتا ریا این اغرا ض خود را دنبال کرد . در هیچ نظام سیاسی واداری کشتار ووحشت به اندازهٔ کمو نیزم وسیله پخش تسلط حلقه حاکم نبوده است . کمونست ها تمام انسان های شر یف را که از ایمان ، آزادی و کرامت انسانی د فاع میکردند اند زیر نام دشمنان مردم و منافع عامه گردن زده اند . عجب هم این است که این همه کشتار و بیرحمی خاص برای آن‌صورت گرفته است که منافع یک طبقهٔ سفاک بنام گروه کمونیست ها مصئون باشد و امپرا طوری سرخ ها نه تنها دست نخورده بماند بلکه مجموده این امپراطوری وسعت‌بیشتر

یابد روسهادرلای کلمات‌رنگین واما آدمکشی بی نظیر تاریخ ملل مختلف را زیر پرچم سرخ مسکو آور دند و درخلال کمتر از سی سال‌امپراطوری سر خ تزاری را در یک ششم کرهٔ زمین تشکیل دادند . که این امپرا۔ طوری بخون سا خته و این حرا فی های فریبنده یک تعداد مردم را بنام چهره ها و حلقه های تر قی در دام کمونست ها قرار داد و این خود سر آغازی شد برای پهن سازی امپرا۔ طوری روس ها تو سط حلقه های مزدور وملحد داخلی در کشور های خورد و ریزه ، همین چهره ها وحلقه های نو پروردهٔ روس بود که درین کشور ها برای حمایت از راه وروش کمونست های روس ، صدا بلند کر۔ دند ، راهپیمایی و میتینگ تشکیل دا دند ، به فر یفتن اذ هان شروع نمودند ، خود را متر قی ورو شنفکر جازدند ، این وآن را مسؤل پسما نی و نابسانی قلمداد کردند ، چهره های رو حانی و دلسوز را تا په زدند و مربوط این حلقه وآن حلقه شمردندو چارهٔ همه کار ها را در یک نسخه نوشتند که آن رد جریان موجوده و رویکار آوردن یک رژیم گویامترقی می باشد . این جناح چون‌از حمایت مادی ومعنوی مسکوبر خوردار بود لذابه‌سرعت نمومیکردوریشه میدواند

که ملت مؤمن و آزادهٔ افغا نستا ن متأسفانه سی سال‌میشود با این‌جریان پلید رو برو شد و روسها این دانه های خبیث را در بدن جامعهٔ مارشد دادند تا اینکه دهسال پیش افغانستان هز یز ، افتخار ما وافتخارآنها و جهان در کام کمونیزم روس افتاد .

دهسال تمام است که ملت مسلمان افغانستان در آتش بیرحمی کمونیزم روس‌می سوزد ، وطن‌ما به‌کانون یک جنگ تمام عیار روس مبدل شد ، شمار شهدای ما ، مها جر ما ، زخمی ومعیوب ، یتیم وسوگوار درتار یخ معاصر ازهر رویداد الم انگیز دیگر بیشتر است این همه جفا و ستمگری وسفاکی را برای این مات افغانستان قبول نمود که بند اسارت روس کمو۔ لست را در دست خود قبول نکرد رد کمونیزم در افغانستان‌ردنمونه‌یی بود که مردم ما به قیمت جان وخون خود آنرا نفی کردند و باین صورت فورمول قبول شده کمو نیزم را در جهان رد وباطل کردند که این ایثار گری و جانبازی برای با طل ثبوت کردن یک طرح ومفکوره با طل کار بی ما نند بود که تو سط افغا نان مومن در سر زمین آزاده افغا نستان صورت گر فت . افغان ها می با لند از ینکه به قیمت خون خود طرح کمونیزم را در جهان با طل سا ختند

صفحة مفقودة

بدور می افگند واما خوشی ما این است که این تعداد پلید و گمراه کننده کم اند - میدانیم هزاران تن دیگر رااین ها فریفته بودند ، هزاران تن دیگر را این ها بدامان کمونیزم روس افگنده بودند ، وقتی این چهره های شان واز عقب میله های زندان برای خدمت اجباری عسکری سوق شده اند مامیدانیم که هزاران جوان ما با فریب وریای روس به قلمرو روسیه فرستاده شده اند ، مامیدانیم که هزاران هموطن ما به اجبار در حلقه آنها خود در آتشی بسوزند که برای سوختن ملت ما افروخته بودند ، در تاریخ همیشه نیکو کاران پیروز وبد کاران نابوداند ، بایدهمه آنهای که در وطن ما روی اجبار وبا بی میلی در کنار رژیم دست نشا نده روس

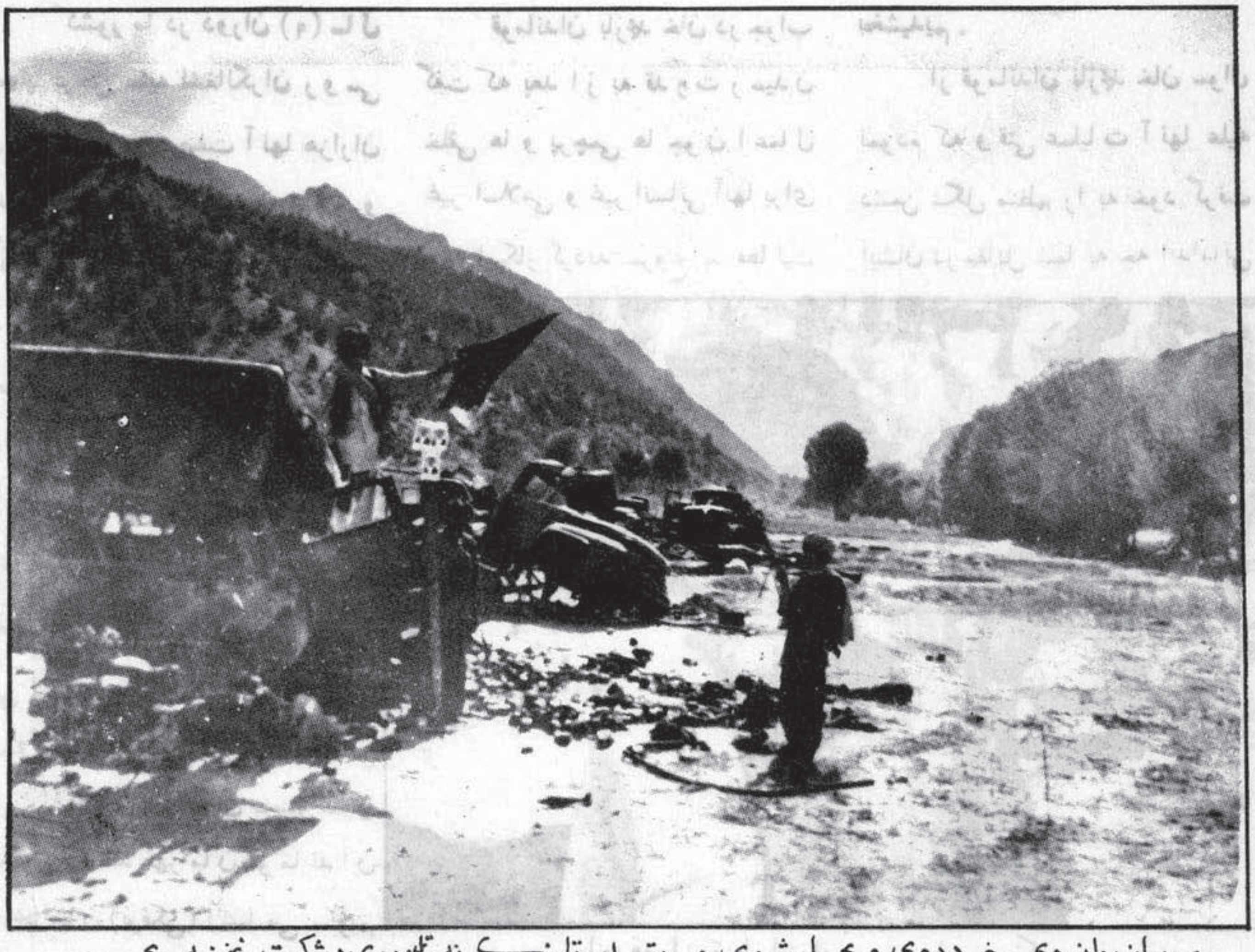

د روسان روان دي خو ددوي وېجاړشوي موټر او ټانکونه ټولو ددوي د شکست ښخنبه وي .

ها جز و محکوم تا ریخ شوند که شد ند ، آ نگاه هزا ران تن دیگر با اظهار ندامت در سا یهٔ لطف مر دم خود قرار میگیرند ، ندامت با صداقت عفو را در قبال دارد . ما میدانیم که هزاران جوان ما جبراً و از خا نه کار رژیم مزدور نگهداشته شده اند. اما ا کنون مر حله رسیده است که باید همه با وجدان بیدار در کنار مردم خود قرار گیرند ، مرد می که برای ایمان وآزادی خود سرداده اند وآن گروه اندک را تنها بگذارند تا قرار گرفته اند ، با جدائی از آن و پیوست با ملت مجاهد افغانستان در آخرین روزهای دشوار زند گی دین خود را دربرابر دین وغرور وطن بجا آرند واجازه ندهند درروزهای پیروزی از جملهٔ آنها شمرده شوند که دوست دشمن ودشمن هموطن خود بوده اند .

تن از افراد دشمن کشته از جمله امر سیاسی فرقه ریشخور را زنده دستگیر و به سزای اعمالش رسانیدیم وتعداد زیادی از آنها مجروح گردیدند . از جمله چنین حملات وسیع دشمن دیگر آن در سال ۱۳۶۶ بود که آنهم مدت سه ماه و هشت روز ادامه داشت .

در جواب این سوال من که ایا عملیات مؤفقیت آمیز و مهمی را علیه دشمنان اسلام انجام داده اید گفت که : جهاد ما که یک پدیدهٔ اسلامی و به امر خداوند متعال آغاز گردیده و چون همیشه نصرت خداوند (ج) با مجاهدین راه حق همراه بوده است به این منظور همه عملیات مایان علیه اشغالگران به فضل خداوند (ج) مؤفق بوده ومی باشد و باید یادآور گردم که مایان طی عملیات خودیک ولسوالی را بنام ولسوالی سرخ پارسا که مربوط ولایت پروان میباشد آنرا آزاد نمودیم برعلاوه بالای پلخمری بغلان ، نهرین وکندز نیزعملیات نموده ایم . علاقه‌دار علی اکبر راکه عضو بدنام حزب کمونست بود نیز گرفتار نمودیم . بعدآدرآن مناطق قوماندانان راخودم تعین وپروگرام های جهادی وسیع را روی دست گرفتیم .

از قوماندان بازمحمد (برفکی) پرسیدم که بنا به گفتهٔ ایشان که‌در پلخمری بغلان ، نهرین وکندز به فعالیت های

مدرسهٔ که اطفال مجاهدین درآن مشغول آموزش دینی میباشند

دست زده از ساحه عملیات و فعالیت های جهادی خود برایم معلومات دهد گفت که : **خودم در چهار ولایت یعنی بامیان ، سمنگان پروان ، و بغلان مجاهدین مسلح تحت قوماندهٔ خوددارم و درین مناطق اکثریت مردم باخودم اتحادکامل دارند . به تعداد (۳) قرارگاه اصلی و (۱۹) قرارگاه فرعی راتشکیل نموده‌ام ودر حدود (۶۰۰۰) تن مجاهد مسلح به فعالیت های جهادی در آن مصروف می باشند .**

در حالیکه قوماندان صاحب از چنین یک تشکیل وسیع برایم حکایت می کرد توجه مرا بسوی پروگرام های بهبود اجتماعی ازقبیل شفاخانه کلینیک وتعلیم و تربیه اطفال جلب نمود و در مورد از ایشان خواهان معلومات مزید گردیدم . قوماندان صاحب درحالیکه علاقه‌مندی بیشتری رانشان میداد درپاسخ گفتند که : چون برای شما بهترمعلوم است که‌مشکلات مایان زیادبوده لیکن باآنهم ماتوانسته‌ایم **مراکز کوچکی صحی ویک کلینک تقریباً مجهز که روزانه بسیاری از مردم از از نقاط دور دست به آنجا غرض تداوی و معالجه می آیند تشکیل نمایم درین کلینک مریضان داخله و جراحی بصورت بهتری تداوی می شوند و مردم ازین بابت خاطره خوبی دارند . بر علاوه در مورد تربیت اطفال که‌مجاهدین فردا خواهند بود نیز پروگرام های را روی**

بقیه درص ۵۲

صفحة مفقودة

صفحة مفقودة

آمده عبدالله که از دکان سلمانی آوردینش. دروازه‌بان به‌اطاق کمیسار رفت وموضوع رابه او گفت کمیسار گفت: رفیق فریباره بگو که تلاشی شان کنه باز بیاریشان.

دروازه‌بان رفت ومسئول تلاشی ره صدا کرد: رفیق فریبا! بیا یاره تلاشی کو وقتی فریبا آنها را تلاشی میکرد مادر عبدالله گفت: چی ره میپالی؟ چی ره میپالی؟ ده بیر و بام تلاشی ده درون هم تلاشی کلان های‌تان میگه که‌ای حکومت مردمی‌اس ای چه قسم حکومت مردمی‌اس؟ مگرما ازجمله مردم نیستیم ویا ایکی فقط مردم به کس های گفته می شه که در زیر یوغ روسهای پلیت و وحشی استن و از خدا و دین منکر شده اند.

باشنیدن حرف‌های مادرعبدالله دروازه‌بان نعره زد: کمیسار صاحب ای زنه‌که چه میگه ماره و دوست بزرگ ما اتحاد شوروی ره بدمیگه ای ره چیزی نه میگین؟

کمیسار صدا زد: اینجه‌بیارینش مادر عبدالله داخل اطاق کار کمیسار شده و گفت: بچیمه چه کدین؟ او مزدور های روس! کمیسار گفت او پیره زن چرا ایقه به‌قار استی بچیته ده اورگون روان کدیم چند روز بعد مرده‌اش برت‌میرسد مادرعبدالله گفت: لعنت به تو که ازکشتن مردم‌ای قدر خوش میشی نمیدانی که عبدالله بچه مداس بچه یک افغان مسلمان او ایقدر بیغیرت نیست که مثل شما به‌خاطر رضایت روس با بیادر های مسلمان خود جنگ کنه.

هنوز حرف های مادر عبدالله ادامه داشت که کمیسار صدا زد: رفیق‌ها بیاین و ای زن‌که ره به خاد ششم ببرین که برش جزا بتن و ای خط که مه نوشته کدیم برشان بتین مادرعبدالله با شهامت تمام در راه میرفت گوئی خیالی به حرف های چاکران روس نداشت، همچنان‌طارق پسرک معصوم بیگناه هم با مادرش همچو شیرغران به طرف خاد ششم روان بودند وقتیکه با نجا رسیدند چندشخصی‌وحشت‌ناک‌تر ازدروازه‌بان کمیساری در انجا بودند وقتیکه انظباتهای مسئول آن نامهٔ ره‌که کمیسار نوشته بود بان اشخاص وحشت ناک داد، بدون آنکه به سخنان مادر عبدالله گوش بگیرند به شکنجه نمودن پرداختند.

مادرعبدالله فریاد میزد: او بی غیرت‌ها وقتی انسان گپ‌راسه‌بزنه او ره لت وکوب می کنین مه ره خو خیر ای بچه‌گکم چه‌گناه کده که‌اوره میزنین؟ وبسیار حرف های دیگر هم می گفت که غلامان روسی به برق دادن شروع نمودند وبرای لحظاتی آواز مادرعبدالله وطارق خاموش شد به همین ترتیب مدت زیادی‌بگذشت وانها بعد از شکنجه های زیادی رها شدند وقتی دوباره به ده رفتند ده را چوویرانهٔ دیدند که‌در اثر بمباردمان کمونستها همهٔ آن به ویرانه مبدل گشته بود مادرعبدالله که بسیار از دیدن این حالت متأثر شده بود فریاد زد وبی اختیار گریست و چند شب‌را در همان ویرانه گذشتاند بعد از پنج روز یک تن از مجاهدین سربه‌کف نهاده به‌این ویرانه آمد واز مادرعبدالله پرسید ایا این قریهٔ عبدالله شان‌است؟ مادرعبدالله گفت: آن‌بچیم ای قریه عبدالله مادر مرده است خدا می داند بچه گکم حالی کجا است!؟

مجاهد قهرمان و دلاور که اسم اش صبور بود جواب داد: مادرجان؟ من یکتن ازبرادران مجاهد عبدالله‌جان هستم پسر شماعبدالله‌جان همرای ما است و حالا یک مجاهد قهرمان‌و دلاورست وقتیکه به‌اورگون رفته بود بعد از چار روز با برادران مبارزخود پیوست و تاحال با جدیت تمام علیه روسان ملحد و چاکران

صفحة مفقودة

حیات‌الله حلیم

توده تاوخانه

شین سهار ؤ، دکرکړ د کلی دغم لړلو
کورو نو د تاوخانو له دود کښو څخه
یونیم دود هواته پورته کیده . یخنی
دومره غلبه کړی وه چی د سړی زامی
ئي بی ارادی کړپولی ژمني تند باد
دوړی لیوه په شان کوکاری وهلی
سمی او غرونو دواوری سپینی
جامی اغوستی وې او په خپله غیږه
کی ئي هیڅا ته ځای نه ورکاوه .

دکلي مخامخ پوښتی او لوړی
ژوری چی اوری به خلک پکی دی
خوا ها خوا گرځیدل اوس په واورو
داسی پټی وی چی دکتو په وخت
کی به بی د سړي سترگی بریښولی
دگوربت‌دغره په لوړو څوکو باد په
واورو داسی گرد له جوړه کړی وه
چی تا به ویل د وریځی لوی لوی
کندکونه د غره په سینه مخ
کښته را بنوئیږی . څوک د خپلو
کورو نو څخه دباندی‌نشوا ی وتلی
څکه یخنی په گرځیدلو دانی ښندیز
لگولی ؤ چی دڅا خبره دسړی دبدن
څخه ئي غوښی بیاولی .

دشاتیمراکا تاوخانه نن یوڅه
توده غوندی وه او دده د اولا دونو
لپاره لوی غنیمت گڼل کیده اولادونه
ئي ورنه تاو راتاو وواودی‌بی په منځ
کی ناست و ، خوړی کیسی ئی ورته
کولی کله کله به ئي دخپلی تاوخانی
صفت او دیخنی غیبت کاوه ! بچیانو
د باندی لار نشی ! یخني به مو
ووهی ! غوښی به مو باد یوسي !
یا خدای مکړه ناروغ به شی د ژمی
یخنی په لمر زوروره وي .

خو کله نا کله به د دوی
د خبرو په منځ کی تندي سیلۍ
داسی حمله وکړه - چی د شاتیمراکا
دتاوخانی دریڅه به ئي هم وکړ پو له
په دې توگه به بی دشاتیمراکاخبری
په اثبات ورسولی .

شاتیمر اکا چوپ شواو دچور-
تونو لیری ئي دالد یښنو په‌سمندر
کی لا هو کړه . دکلی څخه لیری
بیدیاوی ، هغه ځایونه چی لاری ورته
لیری وی په واورو پټ په نظر کی
ورغلل نو بی اختیاره په خپل ځای
و لړ زید او نوره‌بی هم برستن‌ترخپل
ځان او اولا دونو راچاپیره کړه .

سیلۍ دمخکی‌په شان کوکاری
وهلی او داسی زوږ ئي پور ته کاوه
چی تا به ویل نن غواړی دځمکی
له مخی‌تول ژولدی سا کښی ترکومي
تیر کړی خویو نا څاپه دسیلۍ له غږ
سره بدرگه یوبل شان زړه کښو نکی
او کر کجن غږ د کلی آرامه فضا
ناآرامه کړه او ددی تندي سیلۍ غږ
دشاتمیر اکا دتاوخا نی له آینو سره
دختیځ په لوری ولاړ . په لمړی سر
کی شاتمیر اکا د الوتکی د غږ او
تندی سیلۍ دزوږ په فرق پوه نشو
خو دراغبرگیدو په صورت کی لگه
چی طوفان خپل تگ لوری ته تغیر
ورکړ ی وي دختیځ له لو ری
د راغبرگ شوی غږ سره لاس په لاس
د شا تمیر اکا په کلی غرمب
غرومب جوړ شو او په شاتمیر اکا
ئي خپله توده تاوخا نه و نه لورو له
تو لو د دروا زی په لوری منډه
کړه خو شاتمیر اکا دروازی ته لا نه‌ؤ
رسیدلی چی نور له خپل ځان څخه
ناخبره شو .

خدای پوهیږ ی چی څو مره
وخت به تیر شوی وي چی سترگی
ئی پرانیستلی،نو د اسمان لوپه سینه
بی تر سترگو شوه خو بیاهم نه‌پوهیده
چی‌چیرته پورت دی ،لاس او پښی ئي
د یخنی نه کر غېج شوی و ی په

صفحة مفقودة

برادران مجاهد ورزمندگان راه حق جهت معلومات هرچه بیشتر تان درین شماره میپردازیم به یک بخش از موضوعات تکتیکی (اسلحهٔ کیمیاوی)

اسلحهٔ کیمیاوی

عبارت از مواد سمی ووسایط استعمال آن میباشد که باعث مسموم انسانها ، حیوانات ، نباتات ، مواد اعاشه وغیره میگردد از نقطهٔ نظر توکیسنی به گروپ های ذیل جدا میگردد .

شماره	گروپ مواد مسموم	نوع مواد مسموم
۱	مواد مسموم کنندهٔ اعصاب وفلج کننده اعضا	زرین ، زمان، تابون
۲	مواد مسموم کنندهٔ و سوزندهٔ جلد	اپریت ، لیوزیت اپریت آزوت دار
۳	موادمسموم کنندهٔ تاثیر عمومی	اسید هاید راید سیانایدکلورسیان
٤	مواد سموم کننده و خفه کننده	فوسجین،دی فوسجین
۵	موادمسموم کننده تخریش کننده	او مست ، کلور - واستیو فنون

دشمن بشریت(روس) مواد مسموم کننده را در بمقابل اهالی افغانستان بمقاصد ذیل استعمال میدارد :

۱ - به مقصد مغلوب ساختن و ازبین بردن ذیروح (انسان وحیوان) .

۲ - به مقصد کمائی نمودن وقت‌وزمان برای‌خود .

۳- برای‌توقف‌دادن‌وبمشکل‌الداختن‌حرکات مجاهدین.

(۱) مواد مسموم کننده اعصاب وفلج کننده‌اعضاء :

عبارت از (تبون ، زرین وزمان) میبا شد .

تبون : مایع‌ایست که‌رنگ آن سرخ تیره میباشد بوی میوه جات رادارد در سرب بطی حل میشود و قابلیت حل‌شدن آن دربنزین وتیل خاک خوب میباشد.

تبون بطریقه های مختلف سبب مسمومیت‌انسانها میگردد وازجمله مواد مسموم‌کنندهٔ دوامدارمیباشد در فصل تابستان دوامداری آن (٦ الی ٢٤) ساعت ودر زمستان الی چند شبانه روز میباشد .

زرین : بشکل مایع زرد ضعیف بوده بوی ندارد خواص کیمیاوی آن مشابه به تبون میباشد اما درجهٔ زهریت آن نسبت به تبون (۱۰) مراتبه زیادترمیباشد از جمله مواد مسموم کنندهٔ دوامدار بوده که در زمستان دومداری آن تا چند شبا نه روز ودر مو سم تابستان یک شبانه روز میباسد .

صفحة مفقودة

خواص توکسینی مواد مسموم کننده سوزنده جلد (ایپریت ، لیوزیت ، ایپریت آزوت دار) :

مواد مسموم کنندهٔ سوزنده به حالت گاز ومایع بالای چشم ، جهاز تنفس وجلد انسان تاثیر دارد اگر قطره ازمواد مسموم کنندهٔ مذکور بالای جلد انسان افتیده باشد محل مذکو ابتداء سرخ گردیده سوزش حس میگردد بعداً آبله های خورد ، خورد بوجود آمده به مرور زمان این آبله ها بیک آبلهٔ بزرگ مبدل میگردد ودر بین آن مایع زرد رنگ بوجود میاید بعد از طی مدتی که ابلهٔ مذکور میکفد وازداخل آن مایعات خارج میگردد و در قسمت مذکور یک زخم بوجود میآید که تا مدت زیاد تداوی آن صورت نمیگیرد از جمله مواد مسموم سوزندهٔ جلد ایپریت وآپریت آزوت دار دارای دورهٔ مخفی میباشد که دورهٔ مخفی آن(٤ - ٦ - الی ١٢) ساعت ادامه می یابد بعدازختم دورهٔ مخفی علایم مسمومیت بوجود می‌آید اما مواد مسموم کنندهٔ لیوزیت دورهٔ مخفی ندارد وبصورت فوری علایم مسمومیت آن ظاهر میگردد خواص توکسینی مواد مسموم کنندهٔ ایپریت آزوت دار مشابه به ایپریت میباشد بدین جهت آنرا بنام ایپریت ازوت دار یاد می کند اما درجه مسمومیت آن نسبت به ایپریت کمتر است .

معاونت نخستین : اگرقطره مواد مسموم کنندهٔ وسوزنده جلد به البسه ویا جلد مجاهدین افتیده باشد درآنصورت قطره های مواد مسموم کننده راتوسط کارد ویا چاقوبرطرف نماید درصورت عدم موجودیت محلول های کیمیاوی ، اگر محل مسموم شده توسط آب گرم وپودر کالا شسته شود مسمومیت آنرا تا اندازه بر طرف ساخته میتواند علاوتاً مجاهدین باید بصورت فوری از منطقهٔ مسموم شده خارج شود و مجاهدینکه مسموم گردیده باشند بصورت فوری به محل صحیه اعزام شود واز تکه تر شده طور استفاده شودکه ازبینی ودهن هوای مسموم شده بوجودانسان داخل نشود همچنان به مقصد برطرف ساختن مسمومیت جلد انسان از دیزل وپطرول بصورت قطعی استفاده شده نمیتواند اگر ممکن باشد به مجاهدینکه مسموم گردیده باشد گلکوز واکسیجن داده شود .

استعمال محاربوی مواد مسموم کنندهٔ سوزنده جلد :

این مواد ذریعهٔ مرمی های طوپچی ، مین ها بم های طیار ، آلات و ماشین های تیت وپاش کنندهٔ از طیارات مورد استعمال قرار میگیرد .

معاونت نخستین: ازاینکه مواد مسموم کنندهٔ تاثیر عمومی سریع التاثیر میباشد بناء بصورت فوری مجاهدین مسموم شده تکهٔ تر شده رابالای جهاز تنفس بسته نماید از محلی مسموم شده خارج شود ، زودتر بمرکز صحیه ارسال گردد در صورت امکان تنفس مصنوعی وگلوکوز داده شود .

استعمال محاربوی مواد مسموم‌کننده تاثیر عمومی :

مواد مسموم کننده تاثیر عمومی بالعموم توسط مرمی های طوپچی وبم های طیارات استعمال‌میگردد .

(۴)مواد مسموم کننده خفه کننده :

عبارت از (فوسجین ، دی فوسجین) میبا شد :

فوسجین : یک‌ماده مسموم کنندهٔ غیردوامدار میباشد اساساً یک مادهٔ مایع بی رنگ وبعضاً بحالت گاز نیز موجود میاشد بوی کاه بوسیده رادارا میباشد نقطهٔ غلیان آن (۸) درجه سانتی گرید میبا شد چون فوسجین از جمله مواد مسوم کننده غیردوامدار میباشد بناء دوامداری آن در موسم تابستان ومحلات سرباز (۱۵ الی ۲۰)دقیقه ودرموسم زمستان وچقوری‌ها الی سه ساعت مسمومیت آن باقی میماند .

دی فوسجین : یک‌مایع بی‌رنگ میباشد بوی آن مشابه به بوی فوسجن بوده نقطهٔ غلیان آن‌نسبت به فو سجین‌ز یادتر میبا شد بناء قا بلیت فرار آن نیز نسبت به فوسجین کمتر است .

خواص توکسینی مواد مسموم کننده خفه کننده : مواد مسموم کنندهٔ خفه کننده قاعدتاً بالای جهاز تنفس انسان تأ ثیر میکند ، این مواد نیز تاثیر مخفی دارد بعداز ختم روز تأثیر مخفی علا یم مسمومیت آن ظاهر میگردد .

معاونت نخستین به نفر یکه ذریعه مواد مسموم کننده خفه کننده مسموم‌شده باشد : مجاهدین که ازاثر استعمال این موادمسموم شده با شد با ید بصورت فوری از محل مسموم شد ه خارج شود ، تکه ترشده رابه جهاز تنفس بسته نموده به نفر مسموم شده لباس گرم پوشانیده ویا مشروبات گرم داده شود . اجرای تنفس مصنوعی ممنوع است نفر با احتیاط در صورتیکه هیچ حرکت نکند به محل صحیه انتقال داده شود اگر در محل مذکور تکه تر شده موجود نباشد از علف های محلی استفاده نموده بداخل جهار تنفس جا بجا نما ید طوریکه پیشتر ذکر گر د ید ه مواد مسموم کنندهٔ خفه کننده ذریعهٔ البسه جذب میگردد بناء بعد ازخارج شدن از منطقهٔ مسموم شده تکه مذکور ازبینی خارج شود .

طرز استعمال آن : ذریعهٔ مین ها ، مرمی های طوپچی وبم‌ها استعمال میگردد .

(۵)مواد مسموم کننده تخریش‌کننده :

عبارت از :(اومیست ، کلوروا استیوفنون) میباشد .

اومیست : ازجمله مواد مسموم کننده‌تخریش کننده میبا شد پودر سبز رنگ بوده وبوی ندارد یک ماده عطسه آور میباشد جهاز تنفس را تخریش میکند زمانیکه از راه جهاز تنفس تأثیر کند عطسه دوامدار صورت‌گرفته ازدهن وبینی‌آب می ریزد وسوزش‌میکند .

کلور واستیو فنون : یک ماده تخریش کننده میباشد پودر زرد مانند بوده بوی بد دارد ، یک‌مادهٔ شدیداً اشک آور بوده چشم را فوق العاده تخریش مینماید و از چشم اشک می‌ریزد

معاونت نخستین به نفر یکه ذریعهٔ تأثیر مواد مسموم کننده اومیست و کلورواستیوفنون مبتلاشده‌باشد:

صفحة مفقودة

صفحة مفقودة

شهدای راه حق

چې د مورد نړه توته خاوروته درومـــي
دا په دین او په وطن مین د چا دئ

برادر شهید معلم قمرالدین خان فرزلد اشرف الدین باشنده ولسوالی بهارک ولایت تخار بود. نامبرده در سال ۱۳۳۵ در یک خانه متدین چشم بجهان کشرد تحصیلات ابتدائی خود را در لیسه بهارک آغاز و در سال ۱۳۵۷ از لیسه‌مذکور فارغ التحصیل گردید به مجرد روی کار شدن رژیم ننگین ثور موصوف برعلیه باطل به جهاد برخاسته و در سال ۱۳۵۹ بنابرفعالیت و جانبازی های که دربن راه انجام نمود به حیث قوماندان گروپ سیار مقررگردید. این قهرمان بتاریخ ۳/ ۱۱/ ۱۳۶۱ در یک نبرد خونین در منطقه بهارک که از ساعت ۶ صبح آغاز الی ساعت ۷ بعد از ظهر ادامه داشت و طی آن پنج عراده‌تانک دشمن منهدم، یک فروند طیاره هلی کوپتر دشمن سقوط وهفتاد تن ازعساکر روسی به هلاکت‌رسیدند اشتراک و رزیده و جراحت بر داشت بر علاوه نامبر ده در عملیا ت های گونا گون دیگر نیز علیه د شمن مردانه وار رزمیده است و بالا خره بتا ریخ ۲ / ۷/ ۱۳۶۵ در یک نبرد رویاروی که از ساعت ۸ صبح آغاز تا ساعت ۶ عصر ادامه داشت و چهار عراده تانک و ۳ عراده موتر دشمن طعمه حریق گردیده این دلیر راه حق نیز به مقام والای شهادت نایل گردید.

انالله و اناالیه راجعون

برادر شهید عبدالنبی فرزند غلام رسول باشنده ولسوالی فرخاردر سال ۱۳۴۰ در یک خانواده متدین چشم به جهان کشود. نامبرده از آغاز جهاد حق علیه باطل از هیچ نوع فداکاری دریغ نه ورزیده با سعی و تلاش خستگی نا پذیر جهاد مینمود این قهرمان بالاخره بتاریخ ۷/ ثور/۱۳۶۴ در یک نبرد خونین بدرجه رفیع شهادت نائل گردید.

انالله و انا الیه‌راجعون

برادرشهیدخیرمحمدفرزند علی‌محمد باشنده ولسوالی کلفگان ولایت تخار بوده این قهرمان در سال ۱۳۳۸ چشم به جهان کشود و به مجرد به قدرت رسیدن خلقی ها و پرچمی ها به سنگر جهاد مقدس رفته و با

صفحة مفقودة

نیته د شهادت لوړ مقام ته ورسید .

اناالله واناالیه راجعون .

شهید وروړ زمري دشریف‌خان

زوي په قوم خروټی د پکنیکا ولایت

د ارگون ولسوالۍ د عباس خیلو د

کلی اوسیدونکی و . دغه پیاوړی

مجاهد د جهاد له پیل څخه د دښمن

په ضد خپل توپک اوړی ته کړ او

پدی لارکی دزیاتو بریالیو عملیاتو نه

وروسته په ۱۳ / ۵ / ٦٦ نیټه د

شهادت لوړ مقام ته ورسید .

اناالله وانا الیه راجعون.

برادر شهید عبدالمحمد مشهور

به تور باشنده ولایت بغلان از جمله

آنمده قهرمانان راه حق بوده که در

اعلای کلمةالله و آزادی کشور از

هیچگونه سعی وتلاش دریغ نه‌ورزیده

درین راه مقدس بتاریخ ۲۸/۱۰/٦٦

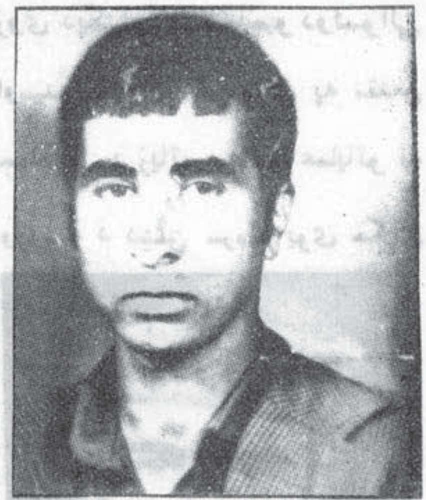

به مقام والای شهادت نائل گردید .

اناالله واناالیه راجعون .

شهید وروړ عزیزالله د عبدالله

زوي په ۱ / ۲ / ۱۳۵۰ نیټه د کنړ

ولایت د چنار په کلي کی وزیږید .

نوموړی د وړکتوب نه د ښواخلاقو

په‌درلودلو سره‌شهرت درلود دده عمر

که څه هم ډیر کم و لیکن د خپلی

اسلامی جذبی په‌وجه‌ئی دجهاد تاوده

سنگر ته ورودانگل او پدی لار کی

ئی نه هیریدونکی هلی ځلی وکړی

دغه‌قهرمان مجاهدپه ۲۴/عقرب/٦٦

نیته د مروری په‌محاذ کی د شهادت

جام نوش کړ .

اناالله وانا الیه راجعون .

شهیدوروړ زیارت‌گل دالف‌خان

زوي د کنړ ولایت او سیدو نکی و

نوموړی په ۱۳ / ۱ / ۱۳٤۵ نیټه

ددیدم په‌کالی کی ویزیږید . ابتدائی

تعلیم‌ئی پخپل کلی کی تر سره کړ

او د اقتصادی ستونزو له‌کبله‌یی نور

تعلیم‌ته‌ادامه ورنکړای‌شوه . نوموړی

د اسلامی انقلاب په شروع کی په

مقدس‌جهادپیل وکړاو په‌ډیرو بریالیو

عملیاتو کی‌یی‌په‌برخه‌اخستلو دښمن د

ماتی سره مخامخ کړی و . شهید

زیارت گل په ۲٤ / عقرب / ٦٦ نیټه

د مروری‌په محاذ کی‌دخپل‌دین‌اووطن

په لاره کی د خپل ځان په قربانولو

سره‌ددی‌فانی‌نړی‌نه سترگی پټي کړی.

اناالله وانا الیه راجعون.

شهید وروړ حفیظالله د عیدی

محمد زوي د کنړ ولایت د قرلغو د

کلی اوسیدنکی و دغه قهرمان دجهاد

صفحة مفقودة

شهید وروړ ملا فیض اله د ملا دوست محمد زوی په قوم لونی د غزنی ولایت د قرباغ د ولسوالی د هاورن خیلو د کلی اوسیدونکی ؤ. نوموړی په ۱۳۴۰ ه ش کال په نوموړی کلی کی زیږیدلی او ابتدائی تعلیمات یی د خپل چاپیریال

په مدرسو کی پیل کړل خو له بده مرغه چه په گران وطن کی د ثور کودتا وشوه دغه قهرمان مجاهد په ۱۳۵۸ کال کی په وسلوال جهاد لاس پوری کړ او پدی لار کی یی د یادونی وړ فعالیتونو په نتیجه کی په ۱۳۶۱ ه ش کال د طالبانو دگروپ د قوماندان په صفت و تاکل شو د جهاد په ډگر کی د بریالیو عملیاتو نه وروسته د روان کال د عقرب د میاشتی په شپږمه نیته په یوه جگړه کی چه په یو لوی روسی کاروان باندی د کابل ، قندهار په سړک باندی پیل شوه هداسی حال کی چه خپله میړانه او قهرمانی یی یو ځل بیا د جگړی په ډگر کی څرگنده کړه خپل ځان یی د حق د لاری قربان او د شهادت جام یی لوش کړ .

انالله و انا الیه راجعون

شهید وروړ الحاج محمد بشیر د حاجی جهانگیر خان زوی دپکتیا ولایت د څدرانو د وزی ولسوالی د زوړ کوټ د کلی اوسیدونکی په قوم شبک خیل په کال ۱۳۲۴ ه ش کی په یوه دینداره کورنۍ کی وزیږید نوموړی د ډیرو ښواخلاقو اوصفتونو خاوند و . د خپل سنگر له ملگرو سره یی د مینی درلودلو په وجه د ټولو خلکو په زړونو کی محبوب ؤ دغه قهرمان دجهاد له پیل سره په وسله وال جهاد لاس پوری کړ . روسانو او د هغو نوکرانو ته یی

غابس ماتوونکی ځوابونه ور کړل . شهید محمد بشیر دخپلو بریالیو هلو ځلو په وجه د شبک د غوند دقو- ماندان په حیث و تاکل شو . دزیاتو بریالیو عملیاتوپه څنگ کی یی دڅدرانو دروان کال په جگړه کی یی هم خپله میړانه وښوده دغه قهرمان د ۱۳۶۶ کال ددلوی په شپاړسمه نیته دړانگیو په سیمه کی د دښمن دماین په وسیله د شهادت لوړ مقام ته ورسید .

انالله و انا الیه راجعون

برادر شهید قوماندان عبدالخالق در یک خانواده متدین در قریه زرد کمر

حضرت امام صاحب ولایت کندز چشم به جهان گشود . نامبرده در مکتب ابتدائیه زردکمرشروع به تعلیم نموده بعداز فراغت مکتب ابتدائیه در مدرسه زرد کمر به تعلیمات دینی خود ادامه داده همزمان با به وجود امدن رژیم کمونستی به جهادمسلحانه علیه ایشان پر داخت قوماندان عبدالخالق در راه اعلای کلمة الله و آزادی کشور تکالیف بس بزرگی را متحمل گردید و به دشمنان اسلام و آزادی درهر سنگرجواب دندان شکن داده بالاخیره در منطقه آق مسجد با قوای ملحدین که غرض تلاشی به آنجا

صفحة مفقودة

شهید وروړ محمد ایوب چی په
(وزو کی خان) مشهور و د حاجی
ظاهرشاه زوی دپکتیا ولایت دخاخی
میدان دولسوالی دباک دعلاقدارۍ
دترکی دکلی اوسیدونکی په ۱۳٤٥
کال زیږیدلی او ځوانۍ ته له رسیدو
سره سم یې په وسله وال جهاد لاس
پورې کړ . دی لا تنکی زلمی و
چی د جهاد سنګر ته یې ودانګل او
په ډیر لږ وخت کی یې دیو کندک
د قوماندانۍ افتخار تر لاسه کړ .
ځوان مجاهد د جهاد په ټوله موده
کې د هغې خاصې مینې او دینې
جذبې له مخې چی ورسره وه وخت
په وخت په جهادي عملیاتو کې
شریک شوی او ددین او وطن ناولي
دښمن ته یې د یادونې وړ تلفات
رسولی دی .

د روان ۱۳٦٦ کال دجدی
په اتلسمه نیټه د جمعې په ورځ
په داسی حال کی چی د باک په
علاقدارۍ کی د دښمن په طاغوتی
ځالو باندې دحق د پاویانو پولادي
ګوزارونه روان وو دماسپښین په یوه
بجه د عملیاتو په جریان کی دد ښمن
دبی - ایم - ٤١ - په ګولی ولګید او
دشهادت لوړ مقام ته ورسید .

(انا لله وانا الیه راجعون)

شهید وروړ شلیل خان د یګاړ خان
زوی د پکتیا ولایت د ځاځي میدان
ولسوالۍ د باک دعلاقدارۍ
د سهیرکی د کلی اوسیدونکی و .
نوموړی چه لا تنکی ځلمی و مقدس
جهاد ته یې ملا وتړله او د جهاد په
ټې اوږده موده کې یې په خورا میړانه

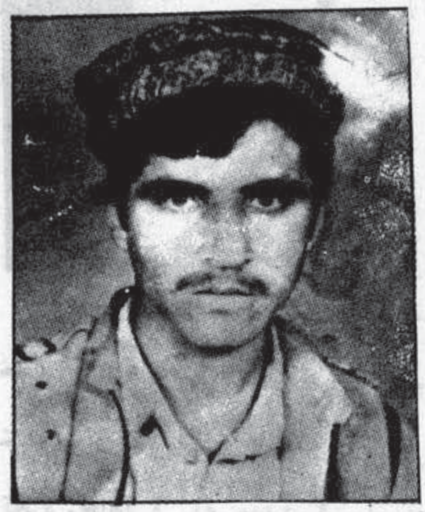

او پوره اخلاص مقدس جهاد جاری
وساته .

په داسی حال کی چی د حق
دلارې سرښندونکو مجاهدینو دباک
دعلاقدارۍ د دښمن شیطانی ځالی
تر اور لاندې نیولی وې د ۱۳٦٦
کال دجدی په اتلسمه نیټه دماسپښین
په یوه بجه د دښمن د بی - ایم - ٤١
په ګولۍ ولګید او د شهادت لوړ
مقام یې په نصیب شو .

(انا لله وانا الیه راجعون)

شهید وروړ مسعود د مرحوم
کفایت‌خان‌زوی د پکتیا ولایت دځاځي
میدان‌ولسوالۍ د ډیرۍ میلی د کلی

په یوه دینداره وطندوسته او مسلمانه
کورنۍ کی زیږیدلی او د هغې سیمی
د دنګو غرونو په لمنو کی رالوی‌شو،
دی لا اتلس کلن ځوان و چی د جهاد
مقدسو سنګرونو ته یې ودانګل او د
نورو قهرمانو تر څنګ یې د دین
او وطن ناولی دښمن ته‌زښت‌ډیر مالی
او ځانی تاوانونه ورسول، ده دډیرۍ
میلی د یووتلی مجاهد په توګه په ډیر
لږ وخت کی جهادی شهرت ترلاسه
کړ او دمجاهدینو دلګود یوسر ښندو-
نکی مجاهد په توګه یې تبارز وکړ
شهید وروړ مسعود د ۱۳٦٦ کال د
جدي په لسمه نیټه دډیرۍ میلي له
جهادی مرکز څخه نوی راستون
شوی و چه‌د حق‌او باطل ترمنځ سخته
دغره روانه وه او ده لازمه ونه‌ګڼله‌چی
حتی یوه ورځ هم په کور کی دامن
ساه واخلی ، نو له یو ګروپ نورو
مجاهدینو سره سمدستی د شوونې او
زیږو او.و مرکزونو ته روان شو،هلته
یې دوه شپې او ورځې له دښمن‌سره‌په

سخته مقابله کې برخه واخیستله ترڅو
د جدي په ۵ نیټه د دشمن دبي ام، ٤١
دستگاه د گولۍ په لگیدو سره له شپږو تنو
نورو مجاهدینو سره یو ځای په ٢٥
کلنۍ کې د شهادت لوړ مقام ته ورسید
انا لله و انا الیه راجعون

شهید وروړ گل بهرام د
علي خان زوی د وردکو ولایت د
جغتو د ولسوالۍ اوسیدونکی ؤ
نوموړی په ۱۳٤۰ کال د کندکول
په کلي کې وزیږید خپله لمړنۍ
زده کړه یې د گربست په منځنۍ
ښوونځي او ثانوي زده کړه یې د
ابن سینا په لیسه کې پای ته ورسوله
دغه قهرمان په جهاد کې خپله میړانه
او سربښندنه په وار وار ښودلې او په
پای کې د دښمن سره د جگړې په
نتیجه کې په ۱۳٦٦/۸/٦ نیټه د
شهادت لوړ مقام ته ورسید .

(انا لله و انا الیه راجعون)

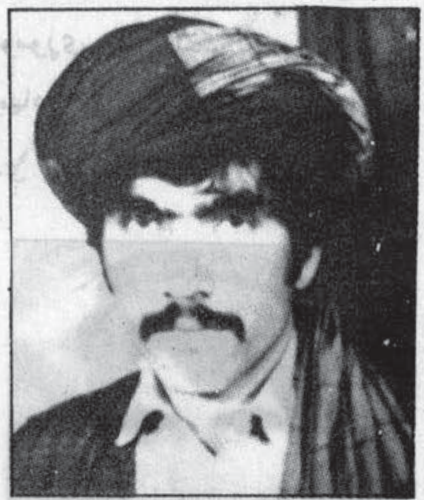

شهید وروړ مرزا د خوازک
خان زوی د پکتیا ولایت د موسی
خیلو د ولسوالۍ اوسیدونکی یو
تکړه مجاهد ؤ . په جهاد کې یې په
پوره میړانه او صداقت خپله دنده
تر سره کړه او په همدې مقدسه لار
کې د روان کال د حوت د میاشتې
په (۳۰) نیټه د ملحدینو لخوا په
شهادت ورسید .

(انا لله و انا الیه راجعون)

شهید وروړ دین محمد خان د
ظفر خان زوی د پکتیا ولایت د
موسی خیلو د ولسوالۍ اوسیدونکی
هغه تکړه مجاهد ؤ چا چه په پوره
میړانه او صداقت خپله جهادي دنده
تر سره کړه او په ٦٦/٧/٢٣ نیټه
د ملحدینو د وحشیانه بمبارۍ په
اثر د شهادت عالي مقام ته ورسید .

(انا لله و انا الیه راجعون)

برادر شهید زار محمد فرزند
آغا محمد باشندهٔ قریه کته قرق
ولسوالي اشکمش ولایت تخار در

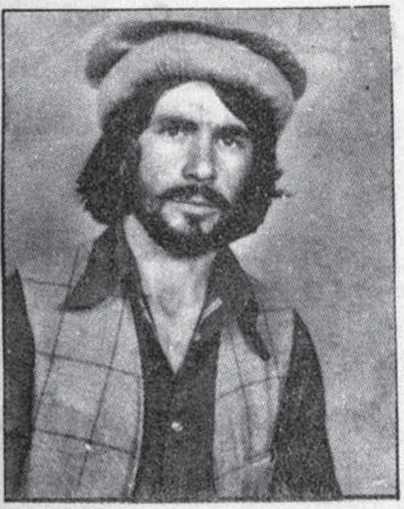

سال ۱۳٤۱ متولد گردید . نامبرده
از آغاز جهاد مقدس در کشور ما
علیه کفار مردانه وار رزمیده و درین
راه مقدس باکسب پیروزی های زیاد
بالاخره بتاریخ ٦٦/٧/١ در یک
نبرد رویا روی با دشمن به درجه
رفیع شهادت نائل گردید .

انالله و انا الیه راجعون

کشتند بشر را که سیاست اینست
کردند جهان تبه که حکمت اینست
در کسوت خیرخواهی نوع بشر
زادند چه فتنه ها مهارت اینست

این کینه وران باز به نیرنگ دگر
دارند سر فتنه به آهنگ دگر
فریاد که این شعبده بازان هر روز
خواهند بنام آشتی جنگ دگر

استاد خلیلی

ویرانهٔ مسجدی که توسط کمونست ها بمبارد گردیده